Impresso nas machinas rotativas de MARINONI

Correio da Manhã

Director -- EDMUNDO BITTENCOURT

Impresso em papel da casa P. PRIOUX & C. — Paris

ANNO VII — N. 2.514 | RIO DE JANEIRO -- TERÇA-FEIRA 2 DE JUNHO DE 1908 | Redacção — Rua do Ouvidor n. 117

EXPEDIENTE

ASSIGNATURAS

Um anno.................................... 30$000
Seis mezes.................................. 18$000

Finanças brasileiras

PRIMEIRO REINADO

III

Em cumprimento ao artigo 7º da lei de 8 de outubro de 1828, tratou o governo de obter um emprestimo de lbs. 400.000, afim de pagar os juros e amortização dos emprestimos anteriores, visto que as remessas de dinheiro para esse fim tornavam-se extremamente penosas, á vista da descida continua do cambio; e por isso o producto do emprestimo devia ficar em Londres. Foi encarregado de obter esse emprestimo o visconde de Itabayana, nosso ministro em Londres, e, na sua falta, o marquez de Barbacena, embaixador extraordinario na mesma Côrte. Como Thomas Wilson & C. e Nathan Mayer Rothschild tinham sido os tomadores, os primeiros de um milhão, e o segundo, de dois milhões, do emprestimo de lbs. 3.000.000 de 1824 - 25, dividiu-se aquelle emprestimo de 400.000 lbs. em duas partes de 200.000 lbs. cada uma, celebrando-se com elles contratos, em data de 3 de julho de 1829, ao typo 54, juros de 4 o|o annuaes. Afim de ser o liquido de cada emprestimo de 200.000 lbs., o valor nominal do mesmo foi: no contrato de Rothschild de 384.000 lbs., e no de Wilson de 384.500 lbs. (porque esta firma, além de descontar a commissão de 2 o|o sobre o valor nominal do emprestimo, como tambem o fez Rothschild, descontou mais, adeantadamente, os juros, de sorte que o liquido foi de 199.940 lbs.). O total dos titulos emittidos por essa occasião para obter o emprestimo liquido de 400.000 lbs. (ou antes 399.940 lbs.) importou em 769.200 lbs., comprehendidas as commissões. O producto liquido de cada parte ficou em mãos dos emprestadores, por conta dos juros e amortização dos emprestimos anteriores e responsabilidades da convenção com Portugal.

E' de notar que Rothschild recusára tomar ao typo 50 essa parte do emprestimo, e afinal a acceitou a 54, quando soube que a casa Baring se offerecera para fazer a transacção a este ultimo typo. O mesmo emprestimo foi impugnado em Londres pelo London Stock Exchange, que se recusou a admittil-o nas suas listas porque infringia o principio, que essa corporação adoptára, de não reconhecer emprestimo que fosse levantado para pagar dividendos de outros; devendo-se accrescentar que o Brasil era mal visto, por não ter satisfeito os compromissos relativos ao emprestimo portuguez.

As deploraveis condições em que foi contratado aquelle emprestimo reflectiam as que opprimiam o Brasil. A cotação dos titulos brasileiros em Londres oscillava entre 47 e 48, e a taxa cambial, entre 22 e 26 (o que corresponde ás taxas 8 13/16 e 10 3/8 no par de 27 d.) A guerra no Rio da Prata tinha terminado com o tratado de 27 de agosto de 1828: mas antes e depois desse facto accumulavam-se as reclamações dos Estados Unidos e da Inglaterra, por indemnizações devidas em consequencia de aprisionamento de naviôs e cargas durante o bloqueio do Rio da Prata: pelo que teve o Brasil de pagar 4.500:000$000.

A cunhagem de moedas de cobre, que se fizera desde o inicio do imperio, e recrudescera a partir de 1827, continuava com actividade febril, visto que essa moeda tinha, desde muito tempo, deixado de ser simplesmente moeda divisoria ou de troco para assumir o caracter de agente real da circulação, entrando em concorrencia illimitada com o papel circulante. Ora, isso occasionava, mesmo na Côrte e na provincia do Rio de Janeiro, e principalmente nas provincias, as maiores difficuldades e incommodos nos pagamentos, difficuldades e incommodos que eram avolumados pela existencia de enormes quantidades de moedas falsas introduzidas, por contrabando, dos Estados Unidos e da Inglaterra, onde eram fabricadas. Apezar dessa superabundancia de moedas de cobre, ellas tinham agio sobre as notas do banco! Esse agio era, em maio de 1828, de 28 a 30 °|°; o que denotava, no meio circulante, um vicio de tal ordem, que cumpria fazer desapparecer. Já desde 1827 a Camara dos Deputados se occupava activamente com o estado desgraçado do banco, sem entretanto chegar a um resultado pratico. Todos os desmandos e escandalos commettidos pela administração do banco foram descarnados ao vivo, e proclamada a culpabilidade e a cumplicidade de todos os governos desde o tempo de d. João VI.

Mas as coisas continuaram sem que nas sessões de 1827 e 1828 se tivesse dado solução ao caso. Pediram-se informações ao governo, como é de praxe nos parlamentos; por decreto de 3 de junho de 1828 foi nomeada uma commissão especial para examinar o estado actual do banco á vista dos seus livros, papeis, etc., etc., de accordo com as instrucções expedidas pelo ministro da fazenda.

Em sessão de 24 de julho foi apresentado á Camara o relatorio dessa commissão especial dando conta dos resultados a que pudera chegar, emquanto aguardava opportunidade para novos e mais completos esclarecimentos. Ao relatorio acompanhou um balanço do banco extrahido a 30 de junho de 1828, pelo qual se vê que nessa data existia:

Em ouro........	24:471$390
Em prata........	1.768:108$540
Em cobre........	14:436$020
	1.807.015$950

Quanto ás emissões de notas, a commissão por ora só podia dizer que desde o inicio do banco foram emittidos............ 28.866:450$000

dos quaes foram consumidos........ 7.291:530$000
e acham-se recolhidos ao banco........ 1.610:886$000
e em circulação..... 19.964:034$000

A sessão legislativa de 1828 encerrou-se sem que fosse votada medida alguma no sentido de ser melhorado o meio circulante. Em relação á moeda de cobre, houvera, em um projecto apresentado em maio, contendo certas medidas attinentes a dar ás notas do banco a fiança do Thesouro, uma que prohibia, desde já, a cunhagem ou fabricação de mais de 8 contos diarios de moedas de cobre.

Para não termos de voltar ás medidas legislativas de 1828 de administração financeira, consignemos aqui a mais importante dellas — a abolição dos direitos differenciaes: o que collocou o commercio estrangeiro no mesmo pé de egualdade, sendo generalizada a taxa de 15 °|° de direitos de importação para todos os generos e mercadorias de quaesquer procedencias.

A situação financeira tornava-se mais e mais grave e tensa. Por decreto de 9 de fevereiro de 1829 foi convocada extraordinariamente a assembléa geral para o dia 1º de abril, por assim o exigir o bem do imperio.

Na fala do throno disse o imperador que o motivo especial da convocação era o estado dos negocios da fazenda e com especialidade o arranjo do Banco do Brasil. — «Claro é a todas as luzes» accrescentou— «o estado miseravel a que se acha reduzido o Thesouro Publico, e muito sinto prognosticar que, si nesta sessão extraordinaria e no decurso da ordinaria, a assembléa, a despeito das minhas reiteradas recommendações, não arranja um negocio de tanta monta, desastroso deve ser o futuro que nos aguarda.»

No dia da abertura da assembléa a depreciação das notas do banco era de 40 o|o em relação ao cobre, e de 110 o|o e 190 o|o, respectivamente, em comparação á prata e ao ouro.

A circulação monetaria em todo o Brasil estava reduzida—como o pondera Candido Baptista de Oliveira, que foi depois senador do imperio pelo Ceará — (1) estava reduzida aos máos officios de dois agentes bastardos (moedas de cobre e papel-moeda) disputando entre si o campo, onde devia ficar victorioso o mais fraco dos contendores, (o papel) pelo abandono por parte do outro—o cobre.

Foi nessas circumstancias que se iniciou a discussão tendente a dar-lhes remedio. Durante o periodo da sessão extraordinaria, de 1 de abril a 3 de maio de 1829, o parlamento occupou-se com a questão financeira, não havendo evidentemente tempo para tomar medidas definitivas. No dia 3 de maio o imperador, encerrando a sessão extraordinaria e abrindo a ordinaria, disse:

«Os negocios da fazenda, que vos tenho recommendado, devem continuar a merecer-vos particular cuidado e zelo na presente sessão. Elles constituem a parte mais transcendente e gloriosa da tarefa que vos tem sido commettida, e espero que delles vos occupeis com fervor egual á solicitude que eu tenho pela prosperidade do Brasil.»

Os resultados, porém, desta sessão não corresponderam aos seus desejos, visto que nem siquer poude ser votado o orçamento do imperio (comprehendendo a receita e despesa de todas as provincias); e, quanto á melhoria do meio circulante, as medidas consistiram nas que derivam da lei de 23 de setembro, relativa á liquidação do Banco do Brasil, de que adeante damos noticia.

Essa esterilidade apparente e a morosidade na promptificação da lei orçamentaria, não foi talvez culpa dos legisladores nem do governo: é que era grave e chronica a molestia que abatia e atrophiava o organismo social. As informações fornecidas pelas provincias eram incompletas e não permittiam a organização de um orçamento uniforme e geral; e no tocante ao meio circulante, elle não podia ser melhorado por medidas directas e de effeito immediato. Só um espirito como o do imperador, sem preparo de estadista, apenas dominado pelas tendencias militares do mando, é que podia querer que phenomenos sociaes, de ordem politica, economica e financeira, que obedecem a leis de que elle não fazia justa idéa, fossem modificados no sentido dos seus desejos pela intervenção parlamentar. Accresce que as maneiras imperativas, de que elle se servia, não podiam deixar de melindrar as susceptibilidades dos legisladores, ciosos das suas prerogativas: dahi rivalidades e attrictos, sempre perturbadores da calma que deve pairar no meio em que se debatem os grandes interesses da Patria. Talvez ainda se possa aventar a hypothese de que, em uma assembléa, em que as opiniões prevalecem pela maioria de votos, esta se não collocára no verdadeiro ponto de vista para encarar a situação sob todos os seus aspectos.

Por isto ou por aquillo, o facto é que, apezar do esforço, traduzido em discussão, em geral elevada, e em pareceres notaveis pela competencia despretenciosa e são patriotismo, o unico assumpto dos que foram recommendados na fala do throno, que se traduziu em lei, foi o do banco nacional.

Pela lei de 23 de setembro de 1829 foi determinado (art. 1º) que no dia 11 de dezembro do mesmo anno — dia em que termina o prazo da existencia desse banco, ficassem suspensas as suas transacções e entrasse elle em liquidação, sendo para esse fim nomeada uma commissão de accionistas por parte do banco e de tres membros pelo governo, trabalhando todos de accordo com o procurador da fazenda (arts. 2º e 3º). Essa commissão devia tratar, antes de tudo, da liquidação da divida do governo, da verificação do estado da caixa dos depositos publicos e particulares, das transacções das Caixas Filiaes de S. Paulo e Bahia e da verificação das notas em circulação, as quaes deviam ser substituidas por outras de novo padrão. O art. 8º declara que a nação afiança as actuaes notas do banco que não forem substituidas, e bem assim as do novo padrão, para que possam circular e ser recebidas como moeda nas estações publicas. No artigo 11 a nação se obriga ao pagamento das notas que ficarem na circulação, hypothecando todos os seus haveres e rendas, até sua final amortização; e no art. 12 obriga-se tambem a resgatar annualmente 5 o|o das novas notas emittidas.

Digamos, desde já, que a commissão, de que trata essa lei, verificou que a emissão circulante era de 19.017:430$ (em vez de 19.964:034$ como achára a commissão especial do anno anterior) e que a divida do Thesouro ao banco era de 18.301:097$000.

A medida tomada em relação ao banco era, de sua natureza, de effeitos lentos; mas o imperador cuidava talvez que o Parlamento pudesse apresentar alguma panacéa, capaz de curar, repentinamente, todos os males que affligiam o Brasil; e por isso, provavelmente, encerrou a ultima sessão da 1ª legislatura do imperio com esta laconica fala: «Augustos e dignissimos senhores representantes da nação. — Está encerrada a presente sessão.»

Diogenes

(1) Systema financial do Brasil—1842.

Topicos e Noticias

O TEMPO

O dia amanheceu hontem encoberto, envolto num manto densamente enevoado. E assim se conservou até á tarde, ameaçadoramente. Com a noite sobreveiu um chovisqueiro sem importancia.

Os extremos da temperatura foram de 23º.2, no minimo, e de 24º.6, no maximo.

— A directoria de meteorologia da Repartição da Carta Maritima registrou as seguintes informações:

Fortaleza, 28º.4; Recife, 27º.2; Aracajú, 27º.1; São Salvador, 25º.5; Ilhéos, 22º.6; Cuyabá, 22º.0; Uberaba, 19º.4; Victoria, 24º.1; Barbacena, 17º.4; Juiz de Fóra, 19º.6; Campinas, 17º.2; S. Paulo, 18º.2; Santos, 23º.2; Paranaguá, 19º.9; Curityba, 11º.2; Florianopolis, 17º.4; Itaqui, 7º.8; Porto Alegre, 12º.5; Santa Maria, 14º.0; Bagé, 12º.0; Rio Grande, 10º.8; Buenos Aires, 23º.8; Montevidéo, 10º.5.

Em Curityba, choveu e chuviscou a intervallos, e viu-se um arco iris, na manhã de hontem.

As temperaturas minimas das médias de ante-hontem verificaram-se em Rosario, com 10º.50, e no Rio Grande, com 13º.05.

HONTEM

Conferenciaram com o presidente da Republica o dr. Miguel Calmon e marechal Hermes da Fonseca, ministros da viação e da guerra.

Apresentaram-se ao presidente da Republica, por terem de seguir amanhã para a Europa, os srs.: capitão de mar e guerra João Baptista das Neves e capitão de fragata Altino Flavio Miranda Corrêa, commandantes do couraçado *Minas Geraes* e do *Scout Bahia*.

Estiveram no palacio do Cattete os srs.: senador Pinheiro Machado, deputados Arthur Lemos, Lobo Jurumenha, Antunes Maciel, Costa Junior, Joaquim Cruz e Victor do Amaral; capitão Salles Brasil, Cecilliano Mamede, engenheiros Henry Barres e Charles Poitson, e C. Knatchbull-Hugessen.

Estiveram com o ministro da fazenda em seu gabinete os srs.: senadores Pires Ferreira e Lauro Müller; deputados Pandiá Calogeras, Lobo Jurumenha, Homero Baptista, Diogo Fortuna e Costa Junior, coronel Dario Cunha, bispo d. abbade do Mosteiro de São Bento, revd. von Collen; dr. Carlos Sampaio, Costa Junior, director da Contabilidade do Thesouro, mr. Hugessen, representante do sr. Pearson; dr. Teixeira Soares e dr. Noemio da Silveira.

Caixa de Conversão

A Caixa de Conversão recebeu em ouro nacional 2:860$, em libras 463, em francos 650, em marcos 74: prefazendo um total de 13:157$686 em moeda corrente. Sairam: libras 2.858 1/2, francos 20, marcos 280, liras 1.500, ou sejam 46:922$461, moeda corrente.

Cambio

Curso Official

PRAÇAS	90 D/V	Á VISTA
Sobre Londres........	15 5/32	15 1/64
» Paris........	630	637
» Hamburgo........	777	784
» Italia........	—	638
» Portugal........	—	291
» Nova York........	—	7,295
Libra esterlina em moeda.....	—	16.025
Ouro nacional em vales por 1$...	—	1,793
Bancario........	15 1/8	15 3/16
Caixa matriz........	15 1/8	15 9/64

Renda da Alfandega

Renda do dia 1:

Em ouro..........	109.057$554	
Em papel..........	177.789:463	286.817$017
Em egual periodo de 1907..........		323.855$142
Differença a maior em 1907..........		37.038$125

HOJE

Pagam-se no Thesouro as seguintes folhas:

Supremo Tribunal Federal, Caixa de Amortização, Directoria Geral de Estatistica, Povoamento do Solo, Museu Nacional, secretaria da Policia, delegados auxiliares, gabinete medico-legal, Inspectoria Maritima, reformados da Força Policial e Corpo de Bombeiros, Assistencia de Alienados, Instituto Surdos-Mudos, Observatorio Astronomico, Imprensa Nacional, *Diario Official*, Casa da Moeda, corpo diplomatico, Directoria Geral de Saude Publica, Inspectoria de Vehiculos, agentes e gabinete de identificação.

Está de serviço na Repartição Central de Policia o 2º delegado auxiliar.

Missas

Rezam-se as seguintes, por alma de:

Capitão Alfredo Wathley Dias, ás 9 horas, na matriz de S. José;

D. Anna Clara do Couto Figueira, ás 9 horas, na egreja da Lampadosa;

Carlos Gutierrez, ás 9 horas, na egreja de S. Francisco de Paula;

Pedro Antonio Villatouca, ás 8 horas, na matriz da Gloria;

D. Thereza de Oliveira Tamarindo, ás 9 horas, na matriz do Sacramento;

Corretor Antonio Teixeira Fontoura, ás 9 1/2 horas, na matriz da Candelaria.

Secção Livre

Publicamos:

O VELHO E O NOVO METHODO, de Paul J. Christoph.

A' tarde e á noite

RECREIO — *A mulata.*
APOLLO — *A viagem da noiva.*
PALACE THEATRE — *Os granadeiros.*
MOULIN ROUGE — Programma variado.
CINEMATOGRAPHO PARISIENSE — Funcção variada.
CINEMA PALACE — Funcção variada semi-falante.
PARQUE NOVIDADES — Cinematographo.
CIRCO SPINELLI — Espectaculo variado.
CINEMATOGRAPHO PARIS — Funcção variada.
PAVILHÃO INTERNACIONAL — Cinematographo.
S. JOSÉ — Cinematographo Colosso.

Ao passo que em Paris e no Havre se reproduzem as machinações contra o plano da valorização do nosso café e o Banco de França entra francamente a combatel-o, não ha a menor noticia, como hontem frisámos, de qualquer iniciativa do famoso sr. Doumer em favor dos palpitantes interesses brasileiros em jogo na questão.

Isso revela, com uma clareza perfeita, o inexcedivel desacerto que presidiu á sua escolha para nos prestar serviços em França. O sr. Doumer, fóra dos discursos em banquetes que pagamos e dos artigos em que á nossa custa lisonjeia meia duzia de brasileiros fatuos, nada mais absolutamente nos póde dar. E' um politico liquidado, sem a menor influencia junto ao governo de seu paiz e que vive afastado das rodas de homens de prestigio real.

A direcção da nossa politica no exterior, tão cheia de coisas bismarckianas, foi de uma infelicidade a toda prova lembrando-se de confiar tão delicada missão ao candidato derrotado na eleição presidencial franceza.

O simples facto da sua escolha não podia deixar de attrahir para o Brasil a má vontade do mundo official da França: e todos os esforços que empregue o nosso delegado para bem desempenhar a sua incumbencia, — admittindo que os empregue — não poderão deixar de produzir effeitos desoladoramente contraproducentes.

Imaginemos que o Panamá ou que outro pequenino paiz qualquer, que pouco conhecemos, tivesse agora a lembrança de contratar um politico para aqui defender os seus interesses, — e esse politico fosse o sr. Severino Vieira... Pois o Brasil está fazendo em Paris a mesma figura que o Panamá faria no Rio de Janeiro.

Conforme a praxe estabelecida, o presidente da Republica não receberá hoje pessoa alguma.

Sobre o caso da Bahia, discursou hontem na Camara, na hora do expediente, em resposta ao sr. Augusto de Freitas, o deputado Leovigildo Filgueiras.

O sr. Filgueiras, ao que parece, nutre uma opinião, exageradamente elevada, sobre a sua personalidade politica e intellectual, a ponto de haver alhures dito, em assomo de olymphico orgulho, desprezar as opiniões da imprensa. Em retaliação, pairando em tão inattingiveis regiões a figura gigantea do representante bahiano, poderiamos nada falar do seu discurso de hontem. Infelizmente, forçoso nos é declarar que a oração alludida foi a expressão da mais completa pulhice.

O orador, com a sua voz tonitruante, mas fanhosa, inintelligivel, de timbre desagradavel, com os seus gestos mecanicos, sem animação, com a continua leitura de recortes de jornaes, commentando-os sem graça, sem opportunidade e sem sal, fez que, dentro de breve espaço, se esvasiasse a maior parte das bancadas. Os opposicionistas bahianos e outros deputados não perderam o ensejo de o assaltar com apartes ironicos, entremeados de gostosas risadas da parte do resto da Camara. A exhibição oratoria do sr. Leovigildo foi um espectaculo deveras burlesco, interrompido de vez em quando pelo iroso soar dos tympanos da presidencia.

Para qualificar o que foi esse discurso, póde-se resuscitar a velha chapa: «O deputado Leovigildo Filgueiras falou hontem e continuará hoje».

Segundo communicação recebida pelo dr. Euclides Barroso, delegado do Brasil á Conferencia Internacional Telegraphica de Lisboa, acha-se encerrada a commissão de tarifas, mantidas as actuaes taxas extra-européas.

O regulamento internacional não soffreu modificação essencial; apenas a redacção é mais precisa. Houve simplificação de abreviaturas, novo signal para barra de fracção etc. Já tiveram começo as sessões plenas.

Consta-nos que o sr. Pires Ferreira tenciona, por estes dias, apresentar ao Senado um projecto elevando a quatro contos de réis mensaes os vencimentos dos ministros do Supremo Tribunal Federal.

Consta-nos que, apezar de instantes pedidos de varios accionistas da Companhia Mercado Municipal, está deliberado a renunciar o cargo de seu director presidente o sr. Alberto Saraiva da Fonseca, que no curto prazo que exerceu aquelle logar prestou á Companhia reaes serviços.

O ministro da fazenda vae mandar incinerar a importancia de mil contos, por conta do fundo de resgate.

Pesos e medidas certos !!!—Praça José Alencar 3 C—Colombo 3 D.

O sr. Castro Faria, encarregado de negocios de Portugal, regressa na semana proxima ao seu paiz, e ali, como dissemos, apresentará a renuncia do seu cargo na carreira diplomatica, onde revelou superiores qualidades.

A Beneficencia Portugueza vae offerecer-lhe um almoço de despedida, para o qual não está ainda designado o dia, mas que póde bem ser no proximo domingo.

O inspector da Alfandega do Rio de Janeiro foi autorizado a informar á directoria do serviço de Estatistica Commercial o numero de cada factura consular correspondente a mercadorias despachadas livres de direitos, em virtude de lei e o nome do consulado que a tiver legalizado.

Tendo o Tribunal de Contas julgado boa a fiança de 23:500$000 prestada pelo collector de Vassouras, Manoel Francisco Bernardes Junior, em garantia de sua gestão e como reforço de sua primitiva fiança, visto ter sido a mesma elevada a 58:300$000, foram os titulos caucionados na thesouraria do Thesouro.

Aos membros do Congresso Nacional transmittiu o ministro da fazenda a mensagem presidencial solicitando a abertura do credito de 14:863$526, para pagamento a d. Adelaide Nascimento Torres, viuva do dr. Francisco de Almeida Torres, em virtude de sentença do juiz federal do Paraná.

Generos alimenticios e molhados finos não ha quem venda mais barato. Colombo, praça José de Alencar 3 C e 3 D.

O ministro da fazenda remetteu ao 1º secretario da Camara dos Deputados a mensagem presidencial pedindo autorização do credito de 17:867$076, afim de occorrer ao pagamento devido a Mario Nazareth, em virtude de sentença judiciaria.

Pelo ministro da fazenda foi concedida licença por 6 mezes, para tratamento de saude, ao sub-director do Tribunal de Contas José Maria da Silva Portilho.

Na thesouraria geral do Thesouro se procederá a partir de 1 de julho proximo, á substituição dos titulos ao portador do emprestimo de 1903, destinado ás obras do porto do Rio de Janeiro.

O pagamento do 1º coupon será realizado logo que tenham os possuidores dos titulos substituido os mesmos.

Perfumaria Nunes — Unica no genero—legitimo e barato.

O balancete mensal, procedido em maio proximo findo, na Caixa de Conversão, accusa a existencia de réis 95.497:642$474, assim descriminados: libras, 5.510.460; francos, 10.480.060; dollars, 125.922 1|2; ouro nacional, réis 134:570$000; o restante em moedas de outros paizes.

Existem no cofre notas a emittir no valor de 75.592:210$000.

Chapelaria Motta — Gonçalves Dias 63. Sempre novidades.

O chefe da commissão naval constructora na Europa, contra-almirante Huet Bacellar, telegraphou ao ministro da marinha communicando haver cessado a gréve dos operarios dos estaleiros Armstrong, aos quaes está confiada a construcção dos nossos vasos de guerra.

Hontem mesmo, o almirante Alexandrino de Alencar respondeu áquelle despacho telegraphico, determinando ao contra-almirante Huet Bacellar que felicitasse os directores da importante casa constructora.

Ao ministro da industria e viação enviou o da fazenda as informações da zeladoria dos proprios nacionaes, propondo medidas com relação aos limites da linha divisoria das marinhas do actual porto do Rio Grande e do litoral, onde deverão ser construidas as obras para o futuro porto do referido Estado.

Não tendo o Tribunal de Contas podido examinar no dia 31 de março findo, data em que teve entrada o processo relativo á comprovação de despesas na importancia de 28:746$267, excedente da quantia recebida pelo thesoureiro da Estrada de Ferro Central do Brasil, para pagamentos a seu cargo, no exercicio de 1907, devolveu o ministro da fazenda o mesmo processo ao seu collega da industria e viação, afim de que as contas a que o mesmo processo se refere, sejam liquidadas de accordo com o decreto n. 10.145 de 5 de janeiro de 1889.

Ao juiz da 6ª pretoria declarou o ministro da fazenda que o dr. Joaquim Carlos Fonseca não é credor do Thesouro, e, portanto, deixa de ser cumprida a precatoria expedida por aquelle juizo a requerimento do Banco do Brasil.

O NOVO MINISTRO DE PORTUGAL

A CHEGADA DE S. EX.

O conde de Selir no Arsenal de marinha

O *Asturias*, conduzindo ao seu bordo o conde de Selir, novo ministro de Portugal junto ao nosso governo, entrou ante-hontem, ás 10 horas da noite, e fundeou logo; mas as visitas officiaes da Saude, Policia e Alfandega só foram feitas hontem de manhã.

As associações portuguezas, que tinham resolvido ir cumprimentar a bordo o illustre diplomata, fizeram-se representar, e dirigiram-se para o *Asturias* pela seguinte ordem:

Lyceu Literario Portuguez, representado pelos srs. commendador Leo d'Affonseca e Henriques Chaves; Gabinete Portuguez de Leitura, pelos srs. visconde de S. João da Madeira, commendadores Antonio dos Santos Carvalho, Gaspar Pacheco, José Rainho da Silva Carneiro e Agostinho Novaes. Na mesma lancha seguiam o conde de Avellar e o visconde da Veiga Cabral;

Caixa de Soccorros d. Pedro V, representada pelos srs. Adriano de Castro Guidão e Antonio Cruz;

Retiro Literario Portuguez, pelo sr. Joaquim Freire;

Beneficencia Portugueza, representada pelos commendadores Cypriano Costa, José Antonio da Silva e Bernardino Prista.

A bordo já se encontravam os srs. Castro Faria, encarregado dos negocios de Portugal; commendador Francisco Augusto Armelim, secretario José Lampreia, addido commendador Alvaro Thedim, vice-consul, representando o consul geral, visconde de Salgado, a quem a grave doença que o accommetteu conserva retido no leito. O 1º tenente Thiers Fleming, ajudante de ordens do ministro da marinha, estava já tambem junto ao conde de Selir, a quem fôra offerecer, em nome do governo da Republica, conducção para terra, na lancha *Olga*, do Arsenal de Marinha.

Foi o encarregado dos negocios de Portugal quem apresentou ao novo ministro os representantes das associações portuguezas, nos quaes o conde de Selir, agradecendo as cortezias que lhe eram dispensadas, declarou que envidaria todos os esforços para bem servir os interesses do seu paiz, e os da colonia portugueza, no cargo que lhe fôra entregue.

Depois desses cumprimentos, os delegados das associações dirigiram-se para as lanchas, emquanto que o conde de Selir, trajando paletot sacco e chapéo de côco, tomou logar na lancha *Olga*, acompanhado pelo pessoal da legação e pelo ajudante de ordens do ministro da marinha.

Nas aguas da *Olga* seguiram outras lanchas.

No Arsenal de Marinha era o illustre diplomata aguardado pelo capitão de mar e guerra Polycarpo de Barros, vice-inspector do arsenal, pelo capitão de corveta Saddock de Sá e pelo visconde de Santa Cruz.

A guarda do arsenal formou, deu as continencias do estylo e a banda do corpo de infanteria de marinha tocou o hymno real portuguez.

Feitas as despedidas, o conde de Selir subiu para o *landau* posto á sua ordem pela legação portugueza, e acompanhado pelos srs. Castro Faria, commendador Armenio e José Lampreia, dirigiu-se para o bello palacete da rua Paysandú, onde é a séde da representação de Portugal e onde s. ex. fica residindo.

O conde de Selir aguarda que lhe seja indicado o dia em que será recebido pelo presidente da Republica, para fazer entrega de suas credenciaes.

O novo ministro de Portugal visitará brevemente o pavilhão da Exposição, onde serão apresentados os productos da industria portugueza, e visitará as associações que foram cumprimental-o a bordo.

O *Correio da Manhã* muito gostosamente apresenta ao novo ministro de Portugal os seus cumprimentos de boas vindas.

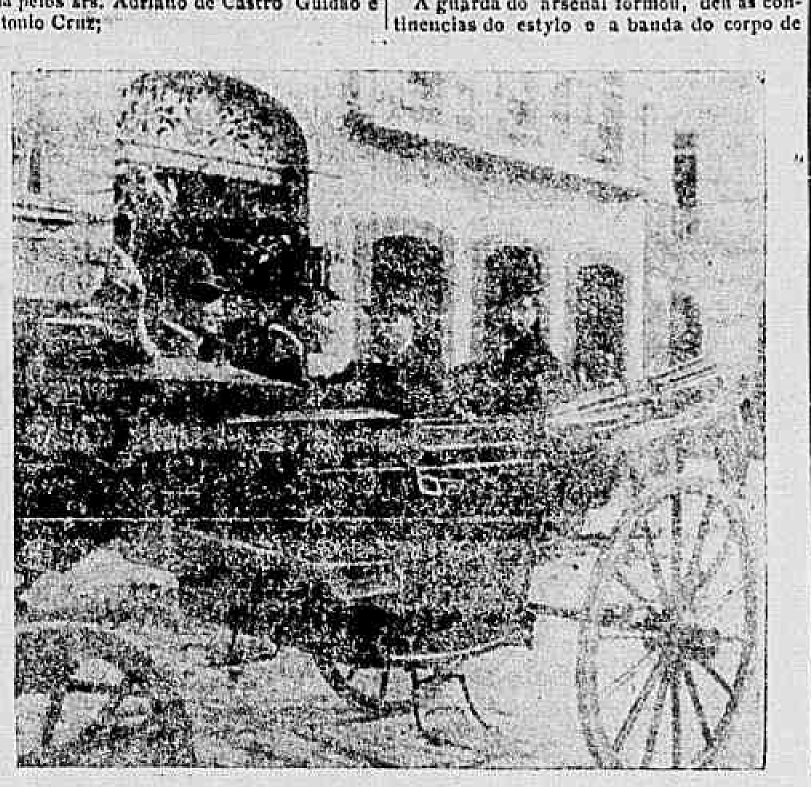

O ministro de Portugal, acompanhado dos membros da legação, deixa o arsenal

EM NOME DA JUSTIÇA!

Era uma honrada familia que vivia de cultivar a terra, numa pequena aldeia de seu paiz. A aspereza da vida do pobre, na Europa, era a unica sombra no azul da alegria daquelle lar. Um dia, porque minguasse a retribuição de trabalho, empolgou de vez o espirito dos camponezes a seducção da America — a patria nova que abria para os vencidos do velho mundo os seus braços de ouro. Era a paz da lareira com a panella repleta e fumegante,—a ventura do presente; era o mealheiro cheio, com as sobras faceis de cada dia,—a segurança do futuro.

Vieram para a America: os dois velhos, encarquilhados mas rijos, tres lindas raparigas, que eram suas filhas, e um guapo rapaz, musculoso e sympathico, seu filho. E contratados para o estabelecimento agricola de um homem dos mais poderosos — nada menos que irmão do chefe do Estado — os camponios emigrados entraram a mourejar.

Mas o grande senhor que era o dono das terras tinha tambem um filho e não tardou que este, habituado talvez á posse discricionaria das antigas escravas, lançasse os olhos incendidos de desejo para a mais velha das raparigas recem-chegadas. Percebeu isso o irmão della, e vigilante, sem levar a dor de tal revelação ao coração dos paes, conseguiu frustrar os projectos infames que ameaçavam a moça até que esta se casou com um colono.

O libidinoso voltou-se para uma irmã da cobiçada. Tutelar e infatigavel, o irmão conseguiu defender a honra da segunda irmã.

Enfurecido, o sensual deliberou vingar-se. Mas em vez de tirar do rapaz a desforra que o seu odio exigia, entendeu, para maior ser a affronta e a dor a infligir-lhe, que devia contra o velho colono descarregar a sua ira. E fez este horror: mandou amarrar o ancião, como si fosse um animal, e, cercado de empregados, o injuriou cruelmente.

Talvez as supplicas da velhinha mãe, talvez as lagrimas das irmãs que ficariam sem protector si elle desaggravasse o pae—contiveram os fortes impetos do brioso moço, deante de tão insolita maldade, deante de tão nefanda baixeza.

Não se contentou com isso o delirante perseguidor. E dias depois, armando uma intriga junto ao grande senhor das terras, fez que este, que era aliás um homem calmo e estimado, fosse, acompanhado de sequazes, á casinha occupada pela familia dos pobres colonos, e ahi interpellasse o velho sobre os seus falsos propositos de insubordinação. Negou este que planejasse revoltas; o que queria era receber os salarios a que, com os seus, tinha direito. Houve ligeira troca de palavras — e o grande senhor, encolerizado, ergueu um grosso páo que levava e descarregou sobre a cabeça encanecida do lavrador uma pancada tão vigorosa que o prostrou, lavado em sangue.

Estava presente o filho do trabalhador. Allucinado de dor e de indignação, viu uma espingarda proxima. Correu a apanhal-a. E quando o grande senhor ordenava que amarrassem de pés e mãos o ferido, rapido ergueu a arma ao hombro — e o algoz de seu pae caiu, redondamente, morto.

Preso, o digno rapaz foi a julgamento. E como o que matára era um grande senhor, irmão do chefe do Estado, os juizes servis e iniquos o condemnaram á pena maior que o codigo estabelece.

Ahi está, nessa historia intensamente dramatica, a exposição fiel do caso Lungaretti — de que a imprensa paulista agora se occupa.

O facto deu-se no Rio Claro. Angelo Lungaretti — é o nome do moço nobilissimo que, anjo tutelar da honra das irmãs, filho amantissimo, está expiando num carcere, ha alguns annos já, o crime monstruoso de não assistir impassivel o supplicio de seu velho pae. O grande senhor era o coronel Diogo Salles — irmão do sr. Campos Salles, então presidente da Republica.

Outro fosse o sr. Campos Salles e por mais fundo que se sentisse ferido com a morte de seu irmão—que aliás dizem todos ter sido pessoa de qualidades apreciaveis—teria immediatamente usado de sua influencia no sentido opposto áquelle em que voluntaria ou involuntariamente foi exercida: teria impedido que o jury do Rio Claro commettesse a indizivel indignidade daquella condemnação. E quando o não conseguisse, deveria, com a faculdade de perdoar de que dispunha, abrir sem perda de tempo as portas da prisão a um homem que a fatalidade tornara homicida, mas cujos sentimentos de honra e de amor filial se impunham ao respeito de todas as almas sãs.

Não procedeu assim o sr. Campos Salles. Encarcerado ainda, Longaretti soffre a mesma pena que lhe seria dada si houvesse praticado o mais hediondo crime, como si fosse o mais repellente e o mais perigoso dos facinoras. Mas contra tão surprehendente injustiça se ergue agora a voz prestigiosa do dr. Luiz Pereira Barreto, em S. Paulo: o illustre homem de sciencia promove a revisão do processo Longaretti, e nesse sentido tem escripto luminosos artigos, recordando com todas as minucias o tristissimo facto.

O caso Longaretti — sabe-se — repercutiu dolorosamente na Italia como uma affirmação da ausencia de justiça no Brasil, como uma demonstração positiva do desamparo em que ficam os trabalhadores estrangeiros no nosso paiz. Medidas energicas foram logo tomadas pelo governo italiano contrariando a corrente de emigração para esta terra sem garantias. O dr. Luiz Barreto fére bem esse ponto — fazendo ver que a reparação que merece Longaretti será o acto mais acertado de propaganda do Brasil na Europa.

Por mais razoavel que seja considerar o facto sob esse aspecto, para nós esse aspecto desapparece deante da face principal do facto: a revolta que a todos os homens do universo desperta a noticia de uma enorme injustiça. O caso Longaretti é uma offensa á collectividade humana.

A mais antiga das instituições de seguros de vida existentes no Brasil é a Caixa Geral das Familias, séde avenida Central n. 87. Agencias nos Estados. Consultem suas tabellas.

Ao que ouvimos, o senador Coelho e Campos permanece inteiramente estranho á propaganda em favor de sua cadidatura ao governo do Estado de Sergipe, sendo certo que s. ex. a considera inviavel.

Hontem ainda foi um dia de grande lufa lufa nos armazens da Casa Colombo devido á venda que está fazendo dos salvados do incendio que houve nos seus depositos, á travessa do Ouvidor: assim em poucos dias os duzentos contos de réis de fazendas molhadas pelo Corpo de Bombeiros estarão liquidados.

Hontem compareceu ao Senado, pela primeira vez este anno, o sr. Nilo Peçanha, que se limitou a palestrar com os seus amigos pelos corredores, sem se dignar entrar no recinto.

A GRIPPE mais rebelde não resiste ao Anticatarrhal, de Granado & C.

Para occorrer ás despesas com a representação do Brasil no IV Congresso Scientifico Pan-Americano, que deverá reunir-se em dezembro proximo em Santiago do Chile, o governo solicitou o credito de 20 contos, ouro, de accordo com o pedido da mensagem lida hontem na Camara.

Devem ter tido grande satisfação os fabricantes do calçado Walk-Over com o successo que acaba de ter o seu producto obtendo o premio de—«o calçado de maior conforto».

A conhecida Casa Raunier, que todos sabem ser um dos melhores estabelecimentos de modas desta capital, commemora o anniversario da sua fundação, fazendo em todas as vendas ali effectuadas a dinheiro, a excepção da alfaiataria e da officina de costuras, o desconto de 10 °|°. Esse desconto será mantido ainda hoje, terça-feira o que vale dizer que a Casa Raunier ficando aberta até ás 8 horas da noite; os seus empregados serão poucos para attender a sua escolhida freguezia.

Pingos e Respingos

— Pois meu caro Nemesio, é o que lhe digo: você ha de ser o meu candidato a deputado, nas futuras eleições.

— Eu? Por que?

— Você vae ser um deputado muito superior a Leovigildo. Ha de dar lá dentro um viva á Republica com muito mais força...

* * *

O sr. Homero Baptista redigiu um projecto dando ao Instituto Nacional de Musica novas cadeiras de piano e violino.

Decididamente os nossos politicos entraram no periodo da hormonia.

* * *

«E' preciso rever a Constituição!»

«Não! O mal não está na Constituição — mas nos homens!»

Si cette chanson vous embête...

* * *

NÃO FAZ CASO...

Leovigildo, que é famoso
Por seu completo desazo,
Diz solenne e presumpçoso
Que da imprensa não faz caso.

Diz que ante a força da imprensa
Elle, altivo, não se verga.
Mas Leovigildo que pensa?
Leovigildo não se enxerga!

* * *

Telegrapham de Serpipe que o povo da villa do Rosario depoz o respectivo parocho.

Ahi temos nós o tristissimo estado de decadencia a que chegou, ao cabo de tão poucos annos, o ruidoso e temido processo das deposições: está sendo agora applicado sómente aos modestos vigarios de modestissimas villas.

E' de fazer chorar as figuras proeminentes do periodo da «legalidade».

* * *

«Os senadores, que estavam a receber pressurosamente os seus subsidios, não ouviam a chamada.»

Naturalmente. Qual chamada! O que elles queriam era chamar... os cobres.

* * *

O prefeito, ao que se diz, vae vetar umas tantas aposentadorias escandalosas que o Conselho preparou.

Isso! Dê-lhes p'ra baixo!

* * *

— Noto que o Jambeiro está falando com difficuldade...

— Pudera! Ficou engasgado para muitos dias com a resposta que lhe deu o Freitinhas ao aparte.

Cyrano & C.

AS VICTIMAS DO "AQUIDABAN"

DISCURSO DO SR. BARBOSA LIMA

A Camara teve hontem occasião de ouvir um curto, mas bello discurso do sr. Barbosa Lima, ao entrar em 3ª discussão o projecto que concede uma pensão mensal de 100$000 á viuva do 1º tenente da Armada Mario Ribeiro da Silva, victimado por occasião do desastre que destruiu o couraçado *Aquidaban*.

O deputado pelo Districto Federal teve accentos de viril indignação contra a falta, commettida pelo Senado, de deixar dormir nas pastas de suas commissões medidas que a mais elementar justiça mandaria apressar e converter em lei.

Começou estranhando a sympathia com que, em nossos tempos, se olha para desgraças succedidas no estrangeiro, contraposta á indifferença que se mostra em relação ás calamidades que nos assaltam. Exemplificando, alludiu ao terremoto que, destruindo parte da cidade de Valparaiso, enlutou profundamente a alma chilena.

De todas as partes do mundo choveram manifestações de pezar, dirigidas ao governo e ao povo do Chile pelo lutuoso cataclysma; o Brasil não ficou atrás, o que era natural, em vista dos laços de estreita amisade que nos ligam á nobre nação do Pacifico. Querendo dar uma prova real dessa solidariedade, foi votado na Camara, com toda a urgencia, e enviado ao Senado que, com egual celeridade, o approvou, um projecto de lei, para que fossem enviados soccorros pecuniarios ao paiz irmão. O poder executivo, cumprindo promptamente o votado, remetteu para o Chile quantia superior a 900:000$000, offerta do povo brasileiro para allivio dos soffrimentos dos fulminados por aquella tremenda desgraça. Era um caso de fraternidade planetaria, digno dos nossos sentimentos e das nossas tendencias humanitarias.

Mas comparem-se, proseguiu o orador, cotejem-se as explosões de dor que houve aqui quando fulminante catastrophe sepultou o famoso vaso de guerra *Aquidaban* nas aguas do Oceano, e ver-se-á que foi muito menor entre nós, a julgar pelas manifestações officiaes, a vibração deste desastre do que a do terremoto do Chile.

Para a vaidade de protocollos formalisticos, resultado de uma politica mal aconselhada, que importava houvessem desapparecido afogados nas trévas do além meia duzia de brasileiros? A indifferença dos governos perante os males da patria já não admira a ninguem; tanto mais quanto para o nosso chauvinismo invertido vale muito o estrangeiro, ao passo que o nacional pouco é mais do que zero.

O que se observa na industria, no commercio em que o rotulo *made in England* ou *in Germany* torna superior o producto, é o mesmo que se depara no dominio do sentimento e da intellectualidade: de sorte que não é paradoxo dizer que nos curvamos reverentemente a tudo que procede de terras estranhas.

O orador confessa sinceramente não se conformar com esse sestro. Por occasião do luto nacional a que alludiu, fez-se orgão dos nossos melhores sentimentos, pulsou unisonamente com a abalada alma nacional; julgou que era dever do poder legislativo ostentar a mesma piedade, identica fraternidade para com os victimados pelo desastre do *Aquidaban* á que fôra patenteada no caso de Valparaiso. Nesta conformidade apresentou um projecto á Camara, contemplando com pensões as viuvas e orphãos dos que, embora em tempo de paz, morreram servindo á patria.

A sua iniciativa, bem acceita pelos seus collegas, passou pelas discussões regimentaes, e, afinal definitivamente approvada, foi remettida ao outro ramo da representação nacional.

Infelizmente o Senado, em cujo seio dormem ha tantos annos importantissimas medidas legislativas, o Codigo Civil, o Codigo Penal e tantas outras, seguindo a sua politica de contemporização, até agora não deu um passo para tirar da miseria e do abandono em que se encontram as viuvas e orphãos dos desditosos servidores do paiz.

A indifferença da nossa Camara alta, exclama com pungente ironia o sr. Barbosa Lima, vae nos reduzindo a tal ponto que, em breve, para gozar da piedade orçamentaria do governo do Brasil, valerá a pena renegar a patria e naturalizar-se chileno!

Não quer accusar o Senado, mas appella para o seu patriotismo afim de que não se perpetue, envergonhando-nos e constristando-nos, a penuria dos que ficaram sem pão e sem abrigo. Nota ainda que se poderia de certo modo comprehender essa indifferença, si se tratasse sómente de pensões aos parentes de officiaes agaloados; esses pelo menos os deixaram fóra da miseria immediata, com o seu montepio e meio soldo de patente; mas os artifices, os mestres, os simples empregados que legalmente não têm direito a nada perceber do Estado, e que, entretanto, foram golpeados na mesma desgraça, ao perecerem lançaram as suas consortes e prole na mais negra miseria. O seu projecto contempla-os a todos; as forças orçamentarias do paiz comportam essa despesa patriotica e de imperiosa necessidade. Não ha razão, pois, para que se adie a solução desejada, a não ser que, por um darwinismo especifico, discordante do sentir do grande sabio, autor de tal theoria, só as dragonas e os galões sejam dignos de que aos seus se forneçam auxilios, ao passo que se despreza e tem em nada as affeições daquelles negros, daquelles mulatos succumbidos, entretanto quando prestavam serviços indispensaveis no vaso de guerra em que sossobraram.

Agora, tratando-se do projecto de uma pensão singular a conceder á viuva de um dos officiaes, mortos nesta catastrophe, e que tambem deixou montepio e meio soldo, pensa que é tempo de recordar aquella sua medida geral, e appella mais uma vez para o Senado, terminando consicio de haver cumprido um dever sagrado.

Boro Boracico, cura rapidamente todas as molestias da pelle.

O deputado Mello Mattos apresentou, hontem, na Camara, o seguinte projecto de lei:

«Um corpo de segurança publica, bem organizado, como os da Inglaterra, França, Republica Argentina e outras nações adeantadas, é elemento basico de uma boa administração policial.

O actual corpo de segurança publica desta capital, comquanto pelos seus trabalhos, de um anno a esta parte, tenha feito jus a louvores e applausos, não só do actual chefe de policia, em seu relatorio, como das autoridades judiciarias e policiaes, tambem da imprensa, ainda se resente de defeitos que urge corrigir.

O corpo de segurança, pelo desenvolvimento e orientação que lhe vem dando o honrado chefe de policia, dr. Alfredo Pinto, e pelo credito que vae tendo no nosso meio social, está sendo chamado a desempenhar serviços de alta importancia e enorme responsabilidade. Entretanto, o numero insufficiente de seus agentes, a escassez dos vencimentos destes, a falta de garantias á carreira e outros inconvenientes constituem reaes difficuldades ao inteiro preenchimento de sua missão.

Dar-lhe uma nova organização conveniente, melhorar os vencimentos de seus funccionarios, favorecel-os com preceitos que os tirem de situação precaria, pois que «a sua vida anda sempre exposta a mil perigos e a sua probidade a mil tentações», tal é o intuito do projecto seguinte:

REORGANIZAÇÃO DO CORPO DE INVESTIGAÇÕES E SEGURANÇA PUBLICA

Art. 1º. O Corpo de Segurança Publica, que passa a se denominar Inspectoria de Investigações e Segurança Publica, fica reorganizado pela fórma seguinte:

Um inspector geral com o vencimento mensal de 600$000; um ajudante do inspector, com o de 300$000; cincoenta agentes de 1ª classe com o de 250$000; cincoenta de 2ª com o de 200$000, e cem de 3ª com o de 150$000.

Art. 2º. O candidato que fôr admittido na Inspectoria será incluido na 3ª classe e só poderá ter accesso depois de um anno de provas no serviço de investigação, além do exame de que trata a circular do dr. chefe de policia, de 13 de abril de 1907 devendo ser feita a sua inclusão na 3ª classe com o caracter de addido.

Art. 3º. Os agentes desta Inspectoria, depois de dois annos de bons serviços e que nenhuma nota tenham que os desabone, não poderão ser demittidos sem que fique primeiramente provada em processo regular a responsabilidade na parte delictuosa que lhes seja attribuida.

Art. 4º. Aos funccionarios desta Inspectoria que completarem 25 annos de serviço será conferido o direito á aposentadoria com duas terças partes dos vencimentos totaes.

Art. 5º. Aos funccionarios desta Inspectoria, para effeito de aposentadoria, contar-se-á o tempo de bons serviços prestados á nação em outros cargos ou funcções policiaes, uma vez que provem com documentos officiaes não haver nota que os desabone em sua conducta.

Art. 6º. O agente que, no desempenho de qualquer serviço ficar totalmente inutilizado, terá direito ao favor de que trata o art. 4º.

Art. 7º. O chefe de policia, sempre que julgue conveniente, poderá designar qualquer funccionario da Inspectoria para estudar fóra do paiz o serviço de investigações, auxiliando-o, neste caso, em sua viagem e manutenção.

CASA MANGUEIRA—Chapéos finos—Carioca 31.

Pelo ministerio da fazenda foram remettidas ao Congresso as seguintes mensagens presidenciaes solicitando os creditos de: 19:302$626 para pagamento a d. Seraphina de Lima Pitaluga, viuva do juiz de direito Bartholomeu Marques Pitaluga; e de 56:399$001, para occorrer ao pagamento devido a José Cicero Bianchi, em virtude de sentença judiciaria.

Ao ministro da guerra officiou o da fazenda solicitando o regresso da força federal que guarnecia as repartições de fazenda no Estado do Espirito Santo, visto ser esse serviço actualmente feito por praças do corpo de segurança daquelle Estado.

DINHEIRO sob joias e cautelas do Monte Soccorro; condições especiaes, 3 e 5, rua Luiz de Camões, Casa Gonthier, fundada em 1867.

O ministro da fazenda indeferiu o requerimento de Antonio Pinto de Araujo Corrêa, 4º escripturario da Alfandega do Rio de Janeiro, pedindo para prestar concurso de 2ª entrancia na Delegacia do Thesouro em Pernambuco, e bem assim o de Eduardo Reis Gama Cerqueira nas mesmas condições.

O inspector da Alfandega de Alagoas foi autorizado pelo ministro da fazenda a passar o exercicio do cargo ao seu substituto legal.

Peitoral de Angico Pelotense—Para tosse.

Vae ser aposentado o 4º escripturario do Thesouro Federal Manoel do Carmo Ferreira Chaves.

O dr. David Campista presidiu, na Caixa de Amortização, á reunião da junta administrativa do mesmo estabelecimento.

O Thesouro resgatou hontem 5 apolices do emprestimo de 1897, na importancia de 5:000$000.

Ao delegado fiscal do Thesouro no Amazonas solicitou o ministro da fazenda, com urgencia, informações sobre si a fiança do escripturario da Mesa de Rendas de Porto Velho já foi julgada pelo Tribunal de Contas, visto não constar dos livros dos responsaveis haver sido a mesma fiança approvada.

SI ESTIVERDES DOENTE: lêde na 5ª pagina: A mais formidavel descoberta.

Foi mandado suspender do exercicio de suas funcções, até preencher as formalidades a que é obrigado, o escrivão da Mesa de Rendas de Porto Velho, no Amazonas.

Assignados pelos deputados Irineu Machado, Barbosa Lima e Bulhões Marcial, foram hontem apresentados á Camara dois projectos de lei: um autorizando o governo a abrir o credito extraordinario de 50 contos, para occorrer, durante o actual exercicio, ao pagamento dos operarios extraordinarios nas officinas do Arsenal de Guerra do Rio de Janeiro; outro creando no Tribunal de Contas os cargos de porteiro, com o vencimento annual de 4:800$000; de ajudante de porteiro, com o de 3:600$000; e de dois continuos, com o de 2:400$000 dada um.

FRACO, NERVOSO? Lêde na 5ª pagina: A mais formidavel descoberta.

O chamado «Caso da Bahia» está agora na ordem do dia da Camara.

Já falaram os srs. Augusto de Freitas e Leovigildo Figueiras, e, segundo corria hontem nos corredores da Cadeia Velha, haverá hoje outro discurso proferido pelo sr. Pedreira Franco, da facção do senador Severino Vieira.

Deverá ser hoje apresentada á 2ª Camara da Côrte de Appellação a petição de *habeas corpus* do deputado Irineu Machado em favor dos srs. Thomaz Costa e José Ribeiro Duarte.

Perfumarias finas pelos preços mais reduzidos do Rio de Janeiro—Rua da Uruguayana n. 60.

Foram promovidos: ao cargo de chefe de secção da commissão do prolongamento da estrada de ferro de Baturité, o engenheiro de 1ª classe Edmundo de Almeida Monte; a este cargo, o engenheiro de 2ª classe Theogenes da Rocha Moreira; a engenheiro de 2ª classe, o conductor de 1ª classe José da Costa Barros.

O ministro da industria e viação não compareceu hontem á respectiva secretaria.

A's noivas—Grande saldo de roupa branca—Liquida-se por todo o preço. Rua Sete de Setembro 19, sobrado.

Sabemos que o almirante ministro da marinha acha-se muito disposto a mandar adoptar no batalhão naval, para officiaes e praças, o uniforme de brim branco.

Fazendas, armarinho e chapéos para senhora—Liquida todo o seu stock—Rua Sete de Setembro 19, sobrado.

A bordo do vapor *Konig Wilhelm II*, chega hoje a esta capital o dr. E. Vlieberg, professor de economia rural da Universidade de Louvain, e que, a convite do dr. Wenceslão Bello, presidente da Sociedade Nacional de Agricultura, vem tomar parte nas sessões do 2º Congresso Nacional de Agricultura, que aqui se reunirá no dia 19 de julho proximo.

A directoria daquella Sociedade vae recebel-o, tendo para isso uma lancha ás 8 horas da manhã, no cáes Pharoux, á disposição do conselho superior e commissão do Congresso.

O ministro da fazenda autorizou o delegado fiscal em Pernambuco a conceder a exoneração pedida por Pedro Pierre Ferreira das Chagas, collector federal em Alagôa de Baixo.

O ministro da fazenda prorogou por 60 dias o prazo dentro do qual o escrivão da collectoria de Ribeirãosinho, Paulino da Rocha, deverá prestar sua fiança.

SOFFREIS DO FIGADO, RINS, ESTOMAGO, INTESTINOS? A vossa cura depende da 5ª pagina: A mais formidavel descoberta.

O ministro da fazenda autorizou o superintendente da fazenda de Santa Cruz a receber do ministerio da guerra oito predios existentes na referida fazenda e que tinham sido cedidos pelo Thesouro áquelle ministerio.

Café Papagaio não tem rival em qualidade. Kilo 900 réis.

O ministro da fazenda mandou ouvir a Inspectoria de Seguros sobre o requerimento da Companhia Geral de Seguros, solicitando o levantamento do deposito de....... 200:000$ effectuado no Thesouro Federal, para garantia de suas transacções.

OS OPERARIOS DO GAZ

O NOVO REGULAMENTO

Publicamos abaixo o regulamento reclamado pelos operarios e approvado pela Companhia do Gaz, assim como a nova tabella de ordenados:

«Art. 1º—Em todas as classes sómente a antiguidade dará direito á melhora de categoria.

Art. 2º—A chamada para o serviço dos operarios que trabalham na carbonização (repartição do fogo) será feita ás 6 horas da manhã e ás 6 horas da tarde, trabalhando cada turma durante doze horas. A chamada para o serviço nas repartições annexas será feita ás 7 horas da manhã, havendo suspensão do serviço ás 5 horas da tarde.

Art. 3º—O operario que faltar ao ponto em dois dias consecutivos justificará as suas faltas, caso queira continuar a trabalhar; uma falta isolada, porém, no correr de cada mez não precisa ser justificada.

Art. 4º—A' excepção dos operarios que trabalham na repartição do fogo, terão todos direito ao descanso de uma hora para almoço.

Art. 5º—A carga normal de carvão em cada retorta será de 90 kilos, uma vez que a retorta o permitta.

Art. 6º—Todo operario que tiver completado cinco annos de serviço, quando por motivo justificado o precisar, poderá alcançar licenças, sem vencimentos, até um anno, devendo, findo o prazo, tomar conta do seu logar, no qual será mantido o seu direito, não ficando obrigada a companhia a manter em seu serviço o operario que interinamente o substituir.

Art. 7º—Os carvoeiros, queimadores e desentupidores de columnas e barriletes são considerados foguistas de 1ª classe, sendo que as vagas que se derem nesta categoria só poderão ser preenchidas por foguistas desta categoria.

Art. 8º—O operario que soffrer qualquer accidente no serviço terá direito ao recebimento de sua diaria, emquanto a juizo do medico da fabrica estiver impedido de trabalhar.

Art. 9º—O pagamento continuará a ser effectuado nos dias dias 5 e 20 de cada mez, havendo abono dos dias vencidos a juizo da directoria.

Art. 10. Os operarios das repartições que trabalham dez horas por dia terão direito a um augmento de salario proporcional toda vez que, por necessidade de serviço, trabalharem maior numero de horas. Aos domingos e dias de festa trabalharão até 2 horas da tarde, sendo-lhes apontado o dia por inteiro.

São considerados dias de festa: 1 de janeiro, o 3º dia de carnaval, sexta-feira santa, 1º de maio, 7 de setembro, 15 de novembro e 25 de dezembro.

Art. 11. E' expressamente prohibida aos operarios a exploração de jogos de qualquer especie no interior do edificio em que trabalham.

Art. 12. Haverá as seguintes penas:

a) — Reprehensão á primeira falta que não seja grave;

b) — Suspensão de dois a oito dias;

c) — Demissão.

Art. 13. — O operario não póde ser demittido sinão depois de ter soffrido por falta anterior a imposição de penas menos severas.

Art. 14 — A tabella de salarios é a seguinte:

REPARTIÇÃO DO FOGO	
Primeiros ajudantes	10$600
Segundos ajudantes	10$070
Balanceiros	9$540
Chefes canteiros	9$010
Primeiros foguistas	8$480
Segundos foguistas	7$420
Terceiros foguistas	6$893
Carvoeiros	8$480
Queimação e barriletes	8$480
Machinistas das caldeiras	8$480
Primeiros foguistas das caldeiras	6$360
Segundos foguistas das caldeiras	6$042
Carrinhos de coke extincção	5$120
Coke e limpeza de bombas	4$577
TRANSPORTE E DESCARGA	
Balanceiros de coke	8$540
Cocheiros de vagões	6$348
Cocheiros de caminhões	6$348
Enchedores de coke	5$400
Balanceiros de carvão	5$400
Descarga de vagões	4$968
Ajudante de caminhões	4$320
Moços de cocheiras	4$320
Classe dos purificadores	8$100

OFFICINAS

Montagem e incandescentes.

Ha salarios de 7$560, 7$128, 6$695, 6$048, 5$616, 5$400, 4$968, 4$752, 4$536, 4$320 e 3$240, 3$00.

Carpinteiros.

Ha salarios de 8$640, 7$344, 6$912, 6$480, 6$048, 4$320, e de 1$512 e 1$296 (dois aprendizes).

Machinas:

Ferreiros, torneiros, apparelhadores, ajustadores, caldeireiros e respectivos ajudantes: Ha salarios de 8$640, 7$560, 7$344, 6$912, 6$480, 5$732, 5$400, 4$752, 4$536, 4$320 e 4$104.

Pedreiros, serventes e mais operarios:

Ha salarios de 7$560, 7$344, 6$912, 6$480, 5$616, 5$400, 5$184, 4$320, 4$104, 3$883 e 2$160.

Porteiros (2): um ganha 5$400 e outro 4$770.

Art. 15 — O presente regulamento, assignado pelos directores e visado pelo inspector da illuminação publica, uma vez acceito, será impresso e pregado em cada repartição da Companhia do Gaz.»

Banco União do Commercio

O processo da liquidação forçada do Banco União do Commercio, que corre perante o juiz da 2ª vara, dr. Torquato de Figueiredo, tende a eternizar-se, como muitos outros.

No caso do Banco União, a delonga é creada pelos peritos nomeados pelo juiz.

Logo após a terminação da arrecadação do acervo, requereram os syndicos a nomeação de peritos que procedessem ao inventario e balanço do Banco liquidando.

Deferida a petição, nomeados os peritos e assignado o termo de compromisso, deixaram-se estes ficar quietos.

Dahi intimações, requerimentos dos syndicos, para que esses funccionarios, da livre escolha do juiz, cumprissem seus deveres; seguiram-se recusas, novas nomeações, novo requerimento dos syndicos, nova recusa e nova nomeação.

E desse geito, emquanto os peritos da policia, de ha muito, apresentaram o seu minucioso laudo, que foi publicado em nossas columnas, os peritos do juizo continuam na sua modorra.

Não se podendo conformar com esse estado de coisas, os syndicos dirigiram, em data de hontem, ao dr. Torquato de Figueiredo a petição que em seguida transcrevemos:

«Exmo. sr. dr. juiz de direito da 2ª vara do commercio.

Os syndicos da liquidação forçada do Banco União do Commercio, no intuito de evitarem o quanto nas suas attribuições e forças, delongas nesse processo, vêm mais uma vez, zelando os seus creditos, e em beneficio dos credores, trazer ao conhecimento desse juizo que os peritos nomeados por v. ex. para os fins do art. 174 do decreto regulamentar de n. 434 de 4 de julho de 1891 não deram, e é a presente data, inicio ao seu trabalho, e pedir a v. ex. se digne ordenar as providencias que o caso requer.

Nestes termos

P.P. despacho.»

O vosso filho não cresce, é rachitico? A maior e mais formidavel descoberta (5ª pagina) evitará esse mal.

Apresentou-se hontem ás autoridades superiores da marinha o capitão de fragata Altino Corrêa, que está nomeado commandante do *scout Bahia*, ainda em construcção na Europa.

Esse official, bem como o capitão de mar e guerra Baptista das Neves, commandante do couraçado *Minas Geraes*, embarcarão amanhã com destino a New-Castle.

Bordados, rendas e fitas—Liquidamos por preços excessivamente baratos—Rua Sete de Setembro 19, sobrado.

Fez hontem experiencia de machinas o rebocador *Goitacá*, da Carta Maritima, e que soffreu avarias na ultima viagem á ilha Rasa.

Os resultados da experiencia não foram satisfactorios, pelo que a embarcação voltou para a ilha do Vianna, afim de soffrer novos reparos.

PORTUGAL

LISBOA, 1—A Camara dos Pares discutiu hoje o discurso da corôa por occasião da abertura do parlamento.

O conselheiro Veiga Beirão disse que o contra-almirante Ferreira do Amaral praticou um acto de patriotismo acceitando o governo na situação melindrosa em que ficou o reino depois do assassinato de d. Carlos, e outro tanto se podia dizer dos regeneradores e progressistas que puzeram de parte os interesses politicos para se unirem em volta do governo.

—O rei d. Manoel recebe amanhã em audiencia os professores da Universidade de Coimbra.

Com o ministro do interior conferenciou hontem o dr. Francisco Peixoto, engenheiro das obras desse ministerio, sobre a construcção do novo edificio do Supremo Tribunal Federal, o qual deve ser inaugurado nos primeiros dias do proximo mez de julho.

A sala de sessões acha-se quasi concluida, já estando prompto a receber pinturas o respectivo tecto, que é de estuque.

Para a terminação daquellas obras falta ainda a montagem dos ascensores electricos, e outras pequenas installações.

NO SENADO

A sessão de hontem, foi presidida pelo sr. Bueno Brandão. Compareceram 33 senadores.

No expediente o 1º secretario deu conta de dois officios do ministerio da justiça, restituindo os autographos das resoluções legislativas, já sanccionadas pelo presidente da Republica, reorganizando a Guarda Civil e Colonia Correccional de Dois Rios; e concedendo licença ao bacharel Studart, juiz seccional no Ceará.

O 2º secretario leu varios pareceres da commissão de finanças, cujas conclusões publicámos em nossa edição de ante-hontem.

Submettidos á votação, foram approvados dois requerimentos da mesma commissão, propondo se pedisse, por intermedio da mesa, informações ao governo acerca do requerimento do pescador Geraldino Antonio dos Santos, inutilizado por bala dum navio da esquadra, em exercicio nas aguas de Cabo Frio, quando o supplicante se entregava ao exercicio da sua profissão; e da proposição da Camara dos Deputados, concedendo um anno de licença, em prorogação, ao secretario da capitania do porto, em Paranaguá, Hemeterio de Miranda.

Em seguida, occupou a tribuna o sr. Azeredo, justificando o projecto de lei, que inserimos noutro logar.

O sr. Pires Ferreira tambem fez uso da palavra para enviar á mesa um requerimento da sra. d. Alice de Figueiredo Ferreira, viuva do sub-commissario da Armada Manoel da Costa Ferreira, morto no desastre do *Aquidaban*, pedindo que lhe sejam concedidas, e á sua filha, todas as vantagens a que se julga com direito.

Constando a ordem do dia de trabalhos de commissões e nada mais havendo a tratar, foi suspensa a sessão.

SALDOS DE LOUÇAS, crystaes, vidros, metaes e trem de cosinha, Baratissimos. Casa Moniz, rua do Ouvidor 39.

Apanhada por um trem

O expresso da Leopoldina apanhou hontem, no Barreto, visinho cidade de Nictheroy, ás 9 e 30 da manhã, Honorata da Conceição, residente no logar denominado Venda da Cruz, municipio de S. Gonçalo.

Honorata recebeu ferimentos na cabeça e pelo corpo, recolhendo-se á sua residencia, depois de medicada no hospital de S. João Baptista.

Licença para um morto

Este caso de que temos tratado, ainda hontem foi objecto de discussão no Senado.

Falou, ainda criticando o procedimento da commissão de legislação e justiça, o sr. Azeredo. S. ex. quiz varrer a sua testada, mostrando que não faltara a verdade dos factos, em tudo quanto disse na sessão do sabbado ultimo.

O seu proposito era assignalar que o seu collega de bancada, sr. Metello, não tevera razão quando contestou a sua affirmativa de que havia chegado ao Senado, a 6 de novembro do anno passado, o *veto* do prefeito do Districto Federal á resolução do Conselho Municipal, concedendo licença ao 1º escripturario da directoria da Fazenda Municipal, José Vicente de Oliveira. O seu collega de bancada disse que o *veto* lhe fôra distribuido a 19 do corrente mez, que não é verdade, porquanto a primeira distribuição se fez a 7 daquelle mez e anno, ao sr. Moira e Sá, e a segunda a 25 de novembro do mesmo anno ao sr. Metello. Isto consta do protocollo da commissão de justiça e legislação. O orador lamenta que houvesse lozar esse incidente, que o seu collega poderia ter evitado, si na revisão do discurso que proferiu, corrigisse a sua affirmativa menos verdadeira.

—O meu discurso não foi revisto, não assumo a responsabilidade do que saiu publicado, aparteou o sr. Metello.

Satisfeito com esta explicação, o sr. Azeredo, depois de aduzir outras considerações comprobativas do asserto da sua conducta, passa a tratar de outra materia.

Terrivel "cadaver"

Cobrança a páo

TRES CONTRA UM

José Joaquim Braz, residente no morro de Santa Cruz, em Villa Isabel, era devedor de uma pequena quantia a Manoel Jacintho.

Este, por varias vezes, procurou o devedor, afim de cobrar-lhe a divida, o que nunca póde fazer, pois Braz sempre allegava não ter dinheiro.

Vendo que não conseguia rehaver o seu dinheiro, Manoel Jacintho, que é um terrivel «cadaver», combinou com Luiz Venancio e Antonio do Espirito Santo darem uma surra no Braz.

Munidos de cacetes, dirigiram-se os tres á residencia do devedor e, conforme combinaram, deram-lhe uma valente sóva, deixando-o com o corpo cheio de echymoses.

Aos gritos da victima, acudiu a policia do 16º districto, sendo os aggressores presos e recolhidos ao xadrez.

Braz, depois de receber curativos em uma pharmacia, foi mandado para o hospital da Santa Casa.

O RHEUMATISMO, gotta, nevralgia desapparecem: vide na 5ª pagina: A mais formidavel descoberta.

DR. CARLOS PEIXOTO

O Centro Mineiro, no intuito de commemorar a data natalicia do seu presidente, o deputado Carlos Peixoto, realizou hontem á noite, em sua séde, no largo da Carioca, uma sessão solenne que foi presidida pelo homenageado.

Dois discursos de saudação ao representante de Minas Geraes foram proferidos: um, pelo 1º secretario do Centro, sr. Lindolpho Xavier, offerecendo a s. ex. uma artistica bengala, e outro pelo sr. José Eutropio, em nome dos estudantes das escolas superiores, respondendo ás mesmas, em agradecimento o manifestado.

Dentre o crescido numero de pessoas que assistiram á sessão magna do Centro Mineiro, podemos notar os srs.: deputados Ribeiro Junqueira, Penido Filho, Eloy de Souza, Olegario Maciel, Bueno de Paiva e Epaminondas Ottoni, almirante Bueno Brandão, drs. Celso Bayma, Henrique Diniz, Primitivo Moacyr e Affranio Peixoto, Salathiel Queiroz, Lindolpho Azevedo, dr. Lincol de Araujo, José Ferreira Passos, José Eutropio, coronel Magalhães Leite, José Dalo Affialo, coronel Pedro Ribeiro do Nascimento, Olympio de Magalhães, Valdomiro Lemos, Augusto Mendes Leite, Aristides P. Lima, Henrique Costa Reis, general Montestino Martins, Frederico Meirelles, Amyntbas Baeta Neves, Decio e Victor Cesario Alvim, Joaquim Salles, Cornelio de Souza Lima, Mario Bhering, A. Gomes Carmo, J. Brandão, Heitor Saxutos, Amaral França, Virgilio Vieira Lima, Francisco Nunes Junior, João dos Passos, João Mamede da Silva Pontes, Raul Mendes, Oscar Fructuoso Ferreira da Costa, Henrique Diniz, Ludgero Dolabella, Hildebrando Fabrino Braga, Alfredo de Oliveira, Arthur Fonseca da Cruz, José Fabrino Braga, Nerval de Figueiredo, Fernando Rabello, Francisco Souto, Amaral França, Luiz G. Baeta de Faria, José Werneck Massena, João de Cerqueira Lima, João Diogo Paes Leme, Antonio de Campos, Horacio Dias Ladeira, Francisco Cesario Alvim, capitão Affonso Monteiro, Edmundo Barreiros, Oscar Rodrigues Pereira, João da Costa Machado, Luiz Ribeiro Pinto, Augusto Mendes Leite, Francisco Candido Alves, Antonio Infante Vieira, Aristides Pompeu Serra, Bernardo Pires Vellos Sobrinho, José Edmundo da Fonseca Andrade, Luiz Gouzaga Baeta de Faria, Francisco Souto, etc.

— O deputado Carlos Peixoto recebeu tambem no seu gabinete, na Camara, grande numero de cumprimentos, e ainda varios ramalhetes e *corbeilles* de flores naturaes que lhe foram offerecidas por alguns dos seus collegas e amigos.

— A s. ex. foi tambem offerecido no Hotel Paris, um jantar de caracter intimo, ao qual tomaram parte os srs.: dr. Miguel Calmon, ministro da industria; deputados Alvaro de Carvalho e Eloy de Souza, e drs. James Darcy, Affranio Peixoto, Primitivo Moacyr, Augusto Menezes e Celso Bayma.

Na Egreja Methodista

A FESTA DAS CREANÇAS

Com grande concorrencia de familias, a egreja Methodista do Cattete realizou ante-hontem, em seu elegante templo, á praça José de Alencar, a festa annual das creanças.

O festival foi effectuado com todo brilhantismo, e revestiu-se de grande solemnidade.

A's 10.45 da manhã, teve elle inicio por um hymno, acompanhado a orgão pela directora do collegio Americano Fluminense, miss Elizabeth Dawis.

Em seguida, foi executado o seguinte programma:

Oração, pelo revd. pastor J. Tavares; duetto, cantado pelas senhoritas Lucilia F. de Almeida e Jannie Lapa; leitura biblica, pela menina Argentina Clark; recitativo, pela menina Aracy Marques; discurso, pelo menino Gustavo Buller; côro, pelas alumnas do collegio Americano Fluminense; «Minha mãe», recitativo pela menina Omith Lima; «Deus», recitativo, pela menina Lydia Lapa; côro, pelas creanças e recitativo, pela menina Margarida Marques.

As interessantes meninas Octavia Lima, Elvira Karl e Sophia Wolner symbolisando a Fé, Esperança e Caridade, recitaram uma bella poesia.

As alumnas da escola dominical da Congregação Methodista do Campinho, compareceram, acompanhadas do superintendente sr. Clementino Alves Lima, tomaram parte nos côros.

O revd. J. E. Tavares fez um eloquente discurso dirigido ás creanças alli reunidas, entretendo ao mesmo tempo com ellas interessante palestra.

Finalizou a festa com farta distribuição de brinquedos e elegantes cartões coloridos, com textos biblicos.

Toda a parte religiosa e litteraria da festa foi ensaiada e dirigida por miss. Elizabeth Dawis.

Tomem cacáo soluvel.
Tomem café Globo.
Tomem chocolate Bhering.

TRAGEDIA

Duas mulheres mortas

A KEROZENE

Era bastante conhecida na zona reles do meretricio Carolina Leskowisck, que sempre abusando do alcool, ia até os maiores excessos.

Ainda ultimamente, bastante embriagada, por causa de 1$000, teve ella forte discussão com um dos seus predilectos e, sacando de punhal, que trazia á cintura, o feriu no peito.

A policia procurou-a e recolheu-a á Casa de Detenção.

Ha poucos dias posto em liberdade, voltou de novo Carolina para a rua do Regente n. 60, onde domina, como dona da casa, uma mulher de nome Anna de Jesus.

Hontem, cerca de uma hora da tarde, desta vez ainda em completa embriaguez, Carolina derramou kerozene nas vestes e, ao ser vencida pelas chammas, como que recobrou as faculdades, dominada pelo instincto de conservação.

Correu desabridamente e, cheia de dores cruciantes, em agonia tremenda, que lhe dava forças extraordinarias, arrombou a porta de um dos quartos da casa, onde repousava sua companheira de degridação Justina da Conceição Teixeira.

Uma scena indescriptivel se desenrolou então, porque a louca, abraçando-se a Justina, a ella transmittiu o fogo que a envolvia e as duas, numa luta titanica, rolaram fantasticamente pela casa toda.

Acudiu Anna de Jesus e empurrou ambas para a rua num movimento de assombrosa deshumanidade.

Dahi lhe resultaram queimaduras nas mãos.

Toda gente correu, então, e a rua do Regente se tornou impossivel de ser transitada, porém todos procuraram salvar as infelizes, improductivamente.

Sabendo do facto, a policia do 4º districto pediu soccorros ao Posto Municipal, que, com a habitual promptidão, compareceu ao local.

Depois de receberem os primeiros curativos, foram recolhidas á Santa Casa de Misericordia Carolina Leskowisck e Justina da Conceição Teixeira, que entre quatro e cinco horas da tarde falleceram, debaixo dos maiores soffrimentos.

Justina deixa uma filhinha, já acautelada ha tempos pelo chefe de policia; e para a qual a desgraçada, aos gritos, pediu até o ultimo momento os cuidados, não só de Deus, como tambem das almas caridosas.

Quanto á dona da casa, Anna de Jesus, depois de receber curativos, ficou em tratamento em sua residencia.

SI A VELHICE COMEÇA a produzir os seus estragos procurae na 5ª pagina: A mais formidavel descoberta.

FESTA INFANTIL

Realiza-se hoje, ás 4 horas da tarde, no parque da praça da Republica, a festa infantil organizada pelas escolas publicas municipaes.

A' chegada do presidente da Republica executarão o hymno nacional as bandas de musica do Exercito, Marinha, Policia, Bombeiros e Instituto Profissional masculino.

Fará o discurso official o dr. Leoncio Corrêa, director de instrucção.

Diversas creanças farão saudações ao dr. Affonso Penna e general Souza Aguiar, recitando poesias e cantando cançonetas.

Será executado o grande côro infantil, *Festa das arvores*, musica do maestro Francisco Braga e cantado pelas alumnas do Instituto Profissional Feminino.

Em seguida, o desfilar das creanças ao som da marcha por todas as bandas de musica.

Terminará a festa pela continencia ao presidente da Republica, pelo batalhão do Instituto Profissional Masculino, ao som do hymno nacional.

Fazem parte da commissão organizadora da festa as professoras Maria da Gloria Rocha Leão, Amelia Dias da Cruz Rocha, Thereza de Queiroz Gomes e Adelia Ennes Bandeira.

As escolas que tomarem parte deverão comparecer ás 2 1|2 horas da tarde.

Coisas do alcool

Um provocador

O Alfredo Bernardino Alves, lembrou-se de tomar um pileque e dahi poz-se na rua do Estacio de Sá a provocar toda a gente.

Não esteve de accordo com essa vontade Manoel Antonio Pontes, e cheio de raiva lançou mão de um copo, que tranquillamente estava em um kiosque, e arremessou-o.

A pontaria foi certeira e, o copo, depois de ferir o rosto do Alves, foi se quebrar nas pedras do calçamento.

A policia não compareceu a tempo porque apenas conseguiu a prisão do aggressor tardiamente, não tendo elementos para mimoseal-o com um auto de prisão em flagrante.

PELO TELEGRAPHO

Bahia

O dr. José Marcellino. Partida para Nazareth. Grandes recepções — O senador Abraham Cohim. Telegramma de felicitação ao dr. Araujo Pinho — Resposta a um appello de academicos — Um companheiro de Magali restabelecido

BAHIA, 1—O dr. José Marcellino seguiu hontem para Nazareth, acompanhado por duzentas pessoas.

Ao embarque compareceu numero superior a quatrocentas.

Teve grande recepção em Itaparica, sendo alvo de estrondosas festas em Nazareth.

—O senador estadual Abraham Cohim telegraphou de Funchal, felicitando o dr. Araujo Pinho pela sua posse, e hypothecando apoio ao governo.

— O commendador Campos respondeu ao appello dos academicos, dizendo que actualmente é impossivel attendel-os, além de que a assistencia compete ao Estado e ao municipio.

—Está restabelecido o americano Jorge Wice, que foi gravemente ferido no conflicto provocado pelo flibusteiro Magali e seus companheiros, em Ilhéos.

S. Paulo

Regresso do arcebispo d. Duarte Leopoldo. Recepção festiva — O dr. Canuto Saraiva. Renuncia da presidencia do Tribunal de Justiça do Estado. Eleição de seu substituto — O dr. Sampaio Corrêa. Visita á exposição preparatoria estadual — Novas visitas do ministro chileno — Eleição municipal — Remoção do juiz de Ibitinga — Eleição de cargos politicos — O bispo do Ceará esperado em agosto

S. PAULO, 1—Chega amanhã da Europa o arcebispo d. Duarte Leopoldo, que terá festiva recepção.

—O dr. Canuto Saraiva, ministro do Supremo Tribunal Federal, renunciou hoje a presidencia do Tribunal de Justiça, que depois de amanhã elegerá seu substituto o dr. Xavier Toledo.

—Chegou hoje a esta capital, vindo dahi, o dr. Sampaio Corrêa, engenheiro-chefe das construcções federaes na Exposição Nacional, especialmente com o fim de visitar a nossa exposição preparatoria.

Da visita feita recebeu elle a melhor impressão.

— O ministro chileno, dr. Francisco Herboso, visitou hontem, com os secretarios do interior e agricultura, o monumento do Ypiranga, indo depois á residencia do conde Prates.

Amanhã assistirá elle aos exercicios da Força Publica, visitando a commissão geographica e geologica.

—Está marcada para 29 do corrente a eleição de um vereador, na vaga aberta pelo fallecimento do dr. Celso Garcia.

—O Senado approvará amanhã a proposta do Tribunal de Justiça para que seja removido o juiz de Ibitinga, envolvido em factos graves alli occorridos.

— O arcebispo d. Duarte Leopoldo partirá amanhã de Santos, ás quatro horas da tarde em trem especial, cedido pela S. Paulo Railway.

— A commissão directora do partido republicano, hoje empossada, elegeu seu presidente o dr. Bernardino de Campos, vice-presidente o dr. Jorge Tibiriçá e thesoureiro o dr. Rubião Junior.

— Alem das visitas que noticiei, o ministro chileno visitou hoje os palacetes dos srs. Elias Chaves e Antonio Prado e da sra. Veridiana Prado, bem como a vidraria Santa Marina.

— Em agosto proximo é aqui esperado o bispo do Ceará.

— Com um tiro no ouvido, suicidou-se hoje o official joalheiro Lucien Geisenberger, por estar desempregado e sem recursos.

Russia

Inauguração do Congresso Internacional de Navegação. Tres mil delegados presentes — Tremores de terra na cidade de Yalta

PETERSBURGO, 1 — Inaugurou hoje solennemente os seus trabalhos o Congresso Internacional de Navegação, estando presentes tres mil delegados, representando quasi todos os paizes.

—Na cidade de Yalta (Taurida) foram sentidos hoje quatro tremores de terra.

Não se sabe, por emquanto, si houve desgraças pessoaes.

Inglaterra

A visita do kaiser allemão á Inglaterra

LONDRES, 1—Asseguram de Berlim ao *Daily Telegraph* que em fins do outomno o imperador Guilherme virá á Inglaterra, onde se demorará alguns dias.

Allemanha

O banquete aos reis da Suecia. Os «toasts». O kaiser relembrou as relações de amizade. A resposta do rei Gustavo V. Revista passada pelos dois soberanos — Banquete e espectaculo de gala

BERLIM, 1—Os soberanos offereceram hontem aos reis da Suecia um banquete no palacio imperial.

Os «toasts» trocados entre os dois monarchas revestiram-se de grande cordialidade. Saudando o seu hospede, o Kaiser relembrou as relações de amisade que as gerações passadas sempre mantiveram entre as casas reinantes da Suecia e da Allemanha. Felicitou-o pelos accordos recentemente assignados sobre o mar do Norte e o Baltico e terminou fazendo votos para que os laços que já unem os dois paizes se estreitem cada vez mais.

Respondendo, o rei Gustavo V abundou nas mesmas idéas do seu amphitrião sobre a tradicional amisade dos dois thronos e povos, finalizando pela apologia da obra do imperador Guilherme em favor da paz.

— Na proxima quinta feira realiza-se a trasladação dos restos de Zola para o Pantheon.

Nesse dia não haverá sessão na Camara dos Deputados.

Servia

Eleições para o Skupchtina. Maioria dos governantes

BELGRADO, 1—Nas eleições realizadas para renovamento da Skupchtina, Camara dos Deputados, os governamentaes obtiveram pequena maioria.

França

Fallecimento do cantor popular Paulus — Tarifas postal e telegraphica entre a França e a Inglaterra. Projecto apresentado na Camara — Congresso industrial. Sua primeira reunião — Inauguração do monumento ao dramaturgo Henri Becque — A trasladação dos despojos de Emilio Zola — Na residencia do pintor Steinheil. Os dedos de um assassino impressos num pendulo. Depoimento da viuva. Roubo de 8.500 francos

PARIS, 1—Falleceu o cantor popular Paulus.

—Na sessão de hoje da Camara foi apresentado um projecto de lei, assignado por numerosos deputados, fixando as tarifas postal e telegraphica entre a França e a Inglaterra, a primeira em dez centimos e a segunda tambem em dez centimos por palavra.

—Sob a presidencia do ministro do commercio, realizou-se hoje de manhã a primeira reunião do congresso internacional dos proprietarios de fabricas de tecidos e algodão.

A' noite o ministro offereceu um jantar aos congressistas.

—Foi inaugurado hoje de manhã nesta capital o monumento ao dramaturgo Henri Becque.

— Na residencia do pintor Steinheil, assassinado hontem á noite, foi encontrado um pendulo, tendo impressos em sangue os dedos de um dos assassinos. Esse objecto foi hoje mesmo entregue ao dr. Jacques Bertillon, chefe do serviço das estatisticas municipaes na prefeitura de policia.

Interrogada hoje novamente pelas autoridades policiaes, madame Steinheil disse que está cada vez mais convencida de que a mulher que acompanhava os assassinos é a mesma que servia de modelo a seu marido.

Está tambem averiguado que os assassinos roubaram oito mil e quinhentos francos.

O «Echo de Paris» noticia que a policia prendeu hoje um individuo sobre quem recaem suspeitas de cumplicidade no assassinato de Steinheil.

Grecia

Em Samos. Protecção aos austriacos

ATHENAS, 1—Chegou hoje a Samos, com a missão de proteger os cidadãos austriacos residentes naquella ilha, o guarda-costas austriaco *Taurus*.

Italia

As experiencias do aeronauta Delagrange na praça das Armas. Queda do aeroplano. Pequenas avarias — Descarrilamento do comboio de Lodi a Trevigli. Um dos carros rolou o desfiladeiro. Morte do foguista. Vinte e cinco feridos — Discussão de orçamentos no Senado — Estações postaes na cidade turca de Galata — Gréve camponeza terminada — Remoção diplomatica desmentida

ROMA, 1 O aeronauta Delagrange repetiu hoje as experiencias do seu aeroplano na praça das Armas, sob as vistas de selecta assistencia em que se viam a rainha Margarida, principe real da Grecia, varias autoridades e muitos *sportsmen* italianos e estrangeiros.

As experiencias começaram bem. Quando, porém, o aeronauta dava a quarta volta á praça, o aeroplano caiu rapidamente ao solo, de uma altura de quatro metros.

O sr. Delagrange nada soffreu, mas o seu apparelho teve algumas avarias leves.

— O comboio de Lodi a Trevigila, Lombardia, descarrilou hoje perto da quinta de um mosteiro, em meio da estrada. Um dos carros rolou por um desfiladeiro abaixo.

O foguista morreu instantaneamente e entre os passageiros ha vinte e cinco feridos, dos quaes oito em estado grave.

—O Senado approvou hoje o orçamento da justiça e a Camara dos Deputados iniciou a discussão das obras publicas.

—Começou hoje a funccionar a estação postal italiana na cidade turca de Galata com succursaes no bairro de Pera e em Stamboul.

—Está completamente terminada a grêve dos camponezes de Cerignola.

—O *Giornale d'Italia* assegura que não tem fundamento a noticia de que o ministro do Uruguay, junto ao Quirinal, sr. J. Cuestas seria removido para outra legação européa.

Austria-Hungria

O ensino gratuito. Projecto apresentado pelo ministro da instrucção publica e cultos

BUDAPEST, 1—Na sessão de hoje, da Camara dos Deputados, o ministro da instrucção publica e cultos, conde Apponyi, apresentou um projecto de lei estabelecendo o ensino gratuito nas escolas nacionaes.

—O imperador Guilherme passou hoje revista, em companhia do rei da Suecia, ás tropas da guarnição desta capital. Depois da parada houve banquete de gala e á noite espectaculo na Opera em honra dos soberanos da Suecia.

Hespanha

Queda de uma faisca electrica. Duas pessoas mortas e cinco feridas gravemente — Projectos ministeriaes. Approvação pela Camara dos Deputados — O rio Aragon transbordante. Casas inundadas. Destruição de campos

MADRID, 1—Na povoação de Bozon caiu uma faisca eletrica que matou duas pessoas e feriu gravemente outras cinco.

—A Camara dos Deputados approvou hoje os projectos ministeriaes relativos á conservação dos montes e á replantação das florestas.

Devido ás grandes chuvas que têm caido nestes ultimos dias o rio Aragon transbordou, inundando numerosas casas na povoação de Jaca.

As aguas arrastaram moveis, arrancaram arvores e destruiram os campos.

Turquia

O embaixador da França e a Companhia de Messageries Maritimes. Viveres para os consulados em Vathy — Nota de França e de Inglaterra. O «statu quo» em Samos — O movimento revolucionario dominado

CONSTANTINOPLA, 1—O sr. Constans, embaixador, da França junto ao Sultão, encarregou a companhia de Messageries Maritimes de enviar viveres aos consulados estrangeiros em Vathy.

A França e a Inglaterra mandaram uma nota á Sublime Porta lembrando-lhe que o «statu quo» em Samos não soffreu alteração, devendo, portanto, as tropas turcas reembarcarem logo que esteja restabelecida a ordem naquella ilha.

—O movimento revolucionario na ilha de Samos está completamente dominado.

Em toda a ilha reina já absoluta tranquilidade.

Armadores, estofadores. Henrique Boiteux & C. Uruguayana 27.

O capitão do porto esteve hontem na ilha da Conceição, examinando os terrenos adquiridos pelo Lloyd Brasileiro para installação de suas officinas.

A Companhia Commercio e Navegação obteve permissão do ministro da marinha, por intermedio do almirante inspector de portos e costas, para contratar foguistas e carvoeiros para o vapor «Tijuca».

100:000$000, por 4$800, em 6 de junho.

10:000$000

CONTRABANDO

No vapor «Barcelona»

Procedente da Europa, entrou hontem, pela manhã, em nossa bahia o vapor «Barcelona», da companhia de vapores Trasatlanticos Hespanhoes, de Pinillos Izquierdo.

Logo que o paquete ancorou, dirigiu-se para bordo o guarda-mór da Alfandega sr. Luiz da Gama Berquó, que, tendo serias desconfianças de dois passageiros que se destinavam a este porto, antes que estes desembarcassem, mandou revistal-os pelos guardas que o acompanhavam.

Estes individuos, que deram os nomes Bautista Velches e Raphael Saucia Lloph, conforme mencionava a relação de passageiros, traziam occultos sob as vestes grandes quantidades de joias de alto valor.

Entre as apprehendidas encontram-se pedras soltas de brilhantes, esmeraldas, diamantes e outras, que, segundo estamos informados, foram avaliadas em 10:000$.

O guarda-mór o sr. Gama Berquó, levou o facto ao conhecimento do inspector da Alfandega, que mandou recolher os contrabandistas á ilha Fiscal.

ENTRE HOMEM E MULHER

Bebedeira e xadrez

João Marques e Maria Victorina, moradores no boulevard Villa Isabel n. 106, após uma formidavel bebedeira, deram para insultar-se mutuamente.

Não satisfeito em fazer isso *intra-muros* o casal resolveu ir continuar a pendenga em plena rua, na de Souza Franco.

Ahi, exaltando-se, Marques deu alguns socos em Victoria e arrastou-a depois pela rua.

Presos pelo commissario Figueiredo, do 16º districto, foram os dois recolhidos ao xadrez.

CAIU DO BONDE

Ao saltar de um electrico, hontem, á noite, na rua do Catteto, Sophia Waldemir, moradora no n. 113 da mesma rua, caiu contundindo-se em diversas partes do corpo.

A policia do 6º districto tomando conhecimento do facto, fel-a medicar na Assistencia, removendo-a depois para a sua residencia.

O motorneiro do electrico não foi preso devido ter sido o facto todo casual.

Os ministros do Supremo Tribunal

UM PROJECTO DO SR. AZEREDO

No Senado

A sessão do Senado excedeu, hontem, á expectativa geral.

Todo o mundo esperava que, por ser dia de pagamento, os embaixadores dos Estados se limitassem a receber o subsidio, pondo-se depois ao fresco, sem mais se incommodar com o exercicio do mandato.

Assim, porém, não aconteceu, graças a uma interessante controversia sobre o direito constitucional, levantada pelo sr. Azeredo.

O senador mattogrossense lembrou-se de responder ao acto da commissão de finanças, indeferindo o requerimento em que o sr. Epitacio Pessoa, ministro do Supremo Tribunal Federal, pedia seis mezes de licença, com todos os vencimentos, por um projecto de lei.

O sr. Azeredo occupou a tribuna por espaço de meia hora, constando o seu discurso de duas partes.

Na primeira, tratou s. ex. do caso de que nos occupámos, sob a epigraphe: «Licença para um morto».

Em seguida, entrando propriamente no assumpto que o levára a pedir a palavra, disse que ia justificar um projecto conferindo ao presidente do Supremo Tribunal Federal o direito de conceder licença aos ministros daquella corporação judiciaria.

O orador pergunta si o Senado attribue a si o direito de licenciar aos seus membros, dando-se o mesmo quanto á Camara dos Deputados, porque motivo não ha-de o Supremo Tribunal ter o mesmo direito, sendo como é um dos tres poderes autonomos sobre os quaes assenta a organização republicana.

Ouve-se um aparte em que o sr. Frota diz que a prevalecer semelhante theoria, o presidente da Republica tambem teria o direito de licenciar-se a si proprio.

Mas, o orador explica não ser o caso identico, visto como a Constituição estabelece que o presidente da Republica só pode ser licenciado pelo Congresso. Acha que si o poder legislativo se attribue o direito de licenciar aos seus membros, coisa que faz com a maxima facilidade, negando-o ao poder judiciario, quebra com esse procedimento o preceito constitucional da egualdade dos poderes.

Neste ponto o orador foi arrastado para o caso da suppressão do imposto sobre subsidio. Diversos senadores, entre os quaes o sr. Pinheiro Machado, criticaram o facto de ter o Supremo Tribunal se negado a pagar o imposto, julgando-o inconstitucional, quanto aos membros da magistratura federal.

Então, o sr. Azeredo objecta que as censuras se lhe afiguram destituidas de fundamento. Entende que a faculdade de lançar impostos sobre os vencimentos dos magistrados equivaleria a verdadeira ameaça á independencia dos poderes, porque no dia em que o legislativo se mancommunasse com o executivo para conseguir o anniquilamento do judiciario, o faria decretando uma reducção excessiva no vencimento dos juizes...

Trocam-se diversos apartes, dos quaes podemos apanhar os seguintes:

O SR. PINHEIRO MACHADO — Neste caso, sim, porque seria uma lei parcial.

Um senador allude ao direito do Congresso conceder aposentadoria aos ministros do Supremo Tribunal.

O SR. PINHEIRO MACHADO — Póde conceder aposentadoria dentro dos preceitos da Constituição.

O SR. PIRES FERREIRA—Ora, todo o mundo sabe que elles quando se aposentam estão inutilizados.

O SR. BARATA RIBEIRO — Não apoiado, saem do Tribunal e abrem banca de advocacia.

Applausos dos srs. Pinheiro Machado, Frota e outros senadores.

O SR. AZEREDO — E' lamentavel que se tratando de uma questão desta natureza, se enceam palavras injuriosas para pessoas que acabam de exercer assmais altas funcções da Republica.

O SR. PINHEIRO MACHADO — Da minha parte não houve injuria; o que não admitto é que elles se furtem ao pagamento de uma lei geral, considerando inconstitucional o pagamento de um imposto que onera todos os brasileiros.

O SR. AZEREDO — A isto responde por mim o voto das duas casas do Congresso, que julgou o imposto inconstitucional.

Cruzam-se apartes de todos os lados.

O sr. Metello suggere que o projecto não pode prevalecer, em vista do proprio tribunal ter reconhecido não poderem as suas attribuições ser augmentadas por lei ordinaria.

Mas o sr. Azeredo, respondendo a esta objecção, disse tratar-se não de uma lei ordinaria, sinão de uma lei especial.

E concluiu estranhando que se levantasse tanta celeuma em torno de um projecto que apenas propõe que o Congresso não tome conhecimento dos pedidos de licença dos ministros do Supremo Tribunal Federal, rendendo-se assim uma justa homenagem a um dos tres poderes independentes da nação.

O projecto do senador mattogrossense está redigido nos termos seguintes:

«O Congresso Nacional decreta:

Art. 1.º Ao Supremo Tribunal Federal compete licenciar os seus membros, devendo os impetrantes de licença instruir as suas petições com as provas que justifiquem.

Art. 2.º As licenças poderão ser concedidas até os seis primeiros mezes com todos os documentos e em prorogação, até um anno, com ordenado simples.

Art. 3.º O presidente do Supremo Tribunal Federal ou o seu substituto legal communicará ao presidente da Republica, por intermedio do ministro da justiça, para os devidos effeitos, o dia em que o juiz entrar no gozo da licença e as condições desta.

Art. 4.º Revogam-se as disposições em contrario.

Sala das sessões, 1 de junho de 1908. — *A. Azeredo, Pires Ferreira, Sá Peixoto, Joaquim Murtinho, Urbano Gouvêa.*»

Depois de suspensa a sessão, o projecto do sr. Azeredo ainda occasionou muitos commentarios. A maioria dos senadores manifestavam-se hostil á idéa do representante de Matto Grosso, julgando-a inconstitucional.

Evidentemente as criticas eram de todo o ponto justas. Não resta a menor duvida que s. ex. perdeu uma excellente occasião de ficar quieto.

A confusão entre independencia de poderes, cujas espheras de acção se acham claramente determinadas pela Carta de 24 de fevereiro, e a origem dos mesmos, não podia estar mais patente.

Tão grande foi o desastre, que nos inclinamos a crer seja o projecto uma dessas cavações feitas em favor de amigos.

A assignatura do sr. Murtinho, que é um dos membros da commissão de finanças que tomaram parte na reunião cuja resolução o mesmo procura ferir, se nos afigura de uma inconsequencia flagrante.

CURA DA TUBERCULOSE

Dr. Nascimento Pereira trata da tuberculose com seu especifico empregado em Lisboa e Paris com successo, pagando os operarios quando puderem. A's pessoas do interior, mediante 20$000, importancia que deverá vir pelo correio, receita tambem o seu especifico, encarregando-se de o mandar preparar e remetter sem mais despezas.

Cons.: rua da Constituição 5—De 1 ás 3 horas.

Atirou e matou

o que viu e o que não viu

Uma boa diligencia

No dia 15 de maio proximo passado ao dr. Mello Tamborim, delegado do 4º districto policial, queixou-se Candido Marroig, cirurgião dentista, com escriptorio á rua Tobias Barreto n. 32, haver sido furtado em 160$, que trazia em uma carteira no bolso de dentro do paletot, dando-se esse facto na noite de 13 do dito mez.

Attribuia o queixoso a autoria daquelle furto a Guilherme Costa, com quem jantara nesse dia no Restaurant Ouvidor, á rua do mesmo nome n. 168 e que o acompanhou e o despira em o quarto que habita á rua Luiz Gama n. 27, sobrado, onde ficára o queixoso a dormir.

Iniciadas pelo dr. delegado immediatas diligencias, no dia 16, ás 11 horas da manhã já estava de posse de todos os passos dados por Guilherme Costa na noite de 13, de 14 e 15 de maio ultimo, havendo o dito Guilherme partido para S. Paulo pelo trem da manhã de 16, sem nada ter communicado aos seus amigos.

Foi assim que o dr. Mello Tamborim soube que Guilherme Costa andara alta noite de 13 em carros abertos pelo Leme em companhia de sua amante Jacintha Maria Silva, residente á rua visconde de Maranguape n. 23, sobrado, e alguns companheiros, pagando champagne e ceia em um dos restaurantes daquelle bairro, de onde voltaram para a cidade pela madrugada de 14; que Guilherme estava endinheirado e foi visto nesse dia em casa da sua referida amante de lá sahindo sómente na manhã de 15 para se apresentar na casa Luiz Hermanny & C., á rua Gonçalves Dias n. 65, em que era empregado, sendo então de lá despedido, recebendo de saldo 62$800; que, voltando á casa da sua dita amante, Guilherme saiu dali no dia 16 para S. Paulo, onde ia, ao que disse, em serviço da casa Hermanny. Aberto inquerito, foram ouvidas testemunhas que referiram todos esses factos e inquerido Otto Schilling, gerente da casa Hermanny, sobre os antecedentes de Guilherme Costa, referiu aquillo ter suspeita de haver sido este autor de um furto que soffreu em sua casa de negocio de seis pulseiras de ouro de lei, que desappareceram em fins de março do corrente anno de uma gaveta do balcão da secção de joias, sem que no momento em que deu pelo furto pudesse assegurar a quem caberia a responsabilidade do facto, pois muitos eram os empregados daquella casa.

O dr. Mello Tamborim deu uma busca em casa da amante de Guilherme Costa, á rua Visconde de Maranguape e apprehendeu ali cinco pulseiras que Jacintha Maria Silva declarou ter recebido como presente de anniversario que lhe fizera Guilherme.

Procedido exame e confronto dessas pulseiras com as que se achavam á venda em a casa Hermanny, os peritos reconheceram-nas eguaes áquellas, avaliando-as em 515$000.

O delegado por ordem do chefe de policia, guardando sobre as diligencias o maior sigillo, fez seguir para S. Paulo o commissario Aguiar e o agente Martins, mandando vigiar por outros seus commissarios os trens que chegavam de S. Paulo.

Hoje, ás 8 horas da manhã, se encontravam na estação da Estrada de Ferro Central, á praça da Republica os commissarios Mario Nogueira, Antenor e Sydonio quando foi visto Guilherme Costa saltar do trem, tendo-lhe dado voz de prisão e conduzido a delegacia.

A's 2 horas da tarde, em presença de varias testemunhas, o dr. Mello Tamborim, em sua sala interrogou o criminoso que, a principio, pretendeu negar os crimes de que era accusado, mas ao lhe ser ordenado pelo delegado, que tirou do braço a pulseira que Guilherme tinha comsigo, das seis que furtara da casa Hermanny, o accusado empallideceu, suspendeu a manga esquerda do paletot e entregou uma pulseira que em seu poder se via e, em pranto, confessou ambos os delictos que praticara, dizendo só ter do dinheiro que furtara a Marroig 43$ em papel e 3 libras sterlinas, quantia essa que foi arrecadada pela autoridade. Guilherme Quintino Macedo e Costa é o nome completo do accusado, conforme o deu no seu interrogatorio, dizendo-se apenas conhecido pelo nome de Guilherme Costa, pois só assim se assigna.

Consta ser elle de boa familia, da Madeira, tendo seu pae boa fortuna.

A pulseira apprehendida a Guilherme foi avaliada por peritos em 95$000.

O dr. Mello Tamborim encerrou o inquerito e hoje remetterá o processo ao juiz da 3ª vara criminal, acompanhado de relatorio em que pede a prisão preventiva do accusado.

CURA DA TUBERCULOSE

Illmo. sr. dr. Nascimento Pereira — Saudações — Recebi e usei o vosso preparado tal qual vossa prescripção, e os resultados obtidos foram os seguintes:

Os escarros de sangue que eu soffria quasi diariamente, desappareceram completamente.

Os quatro ou cinco dias que eu passava sem escarrar sangue, antes do uso do vosso especifico, tinha expectoração abundante e o catharro era amarello tinto. A tosse era constante e hoje só tenho-a de vez em quando e sem expectoração.

Tenho optimo appetite agora, e o somno que era muito agitado e ruim tornou-se calmo e bom.

Consulto-vos: qual deve ser a minha alimentação de preferencia?

Espero breve vossa resposta e subscrevo-me de v. s. cro. obro., *Agostinho Raymundo das Neves.*

Setubinha (Norte de Minas), municipio de Theophilo Ottoni, 30 de março de 1908.

Menor queimado

O menor Candido Coelho Moreira assistia, na matriz de Jacarépaguá, ás ultimas festas do mez de Maria.

Subiam ao ar girandolas de foguetes e o menor quiz soltar um, mas com tanta infelicidade, que o foguete caiu-lhe entre os pés, arrebentando.

O menor tem o pé direito bastante queimado e a policia fel-o medicar em uma pharmacia proxima, sendo depois removido para a Santa Casa.

Candido tem 13 annos e é filho de Manoel Candido Moreira, residente no logar denominado Pão Ferro.

BOM CALÇADO

Comprem na Casa da Onça. Especialidades de S. Paulo de todas as qualidades, preços baratissimos. Uruguayana n. 66.

ALFANDEGA

Esta repartição arrecadou hontem a quantia de 286:847$017; sendo 109:057$554 em ouro e 177:789$463 em papel.

Em egual periodo do anno passado este estabelecimento aduaneiro arrecadou a quantia de 286:847$017, differença para menos de 37:008$125.

—Amanhã reune-se, ás 3 horas da tarde, a commissão arbitral, requerida por Cotrim & C., para resolver sobre uma decisão da commissão de tarifas.

—O vapor allemão «Gunther», entrado de Nova-York e escalas, terminou hontem a descarga para o armazem n. 1.

—Os manifestos das embarcações abaixo foram distribuidos aos seguintes escripturarios:

Ao sr. A. Noronha, o de n. 521 da barca norueguense «Durban» procedente de Tridristed, consignado a Domingos Joaquim da Silva; ao sr. A. Noronha, o de n. 522, do vapor allemão «Cap Blanc», procedente de Buenos Aires, consignado a Theodor Wille & Comp.; ao sr. A. Lehmann, o de n. 523, do vapor francez «Les Alpes», procedente de Marselha, consignado a Antonio dos Santos & Comp.; ao sr. A. Almeida, o de n. 524, do vapor italiano «Savoia», procedente de Buenos Aires, consignado ao Banco Commercio Italo-Brasiliano; ao sr. E. Cahet, o de n. 525, do vapor hollandez Zaaland» procedente de Buenos Aires, consignado a Flatelli Martinelli & Comp.; ao sr. C. Nunes, o do vapor hespanhol «Barcelona», procedente de Barcelona, destribuido ao sr. J. Nunes, consignatario do vapor «D. Juan C. y Puerto»; ao sr. Corrêa, o de n. 527, do vapor inglez «Asturias» procedente de Southampton, consignado á Mala Real Ingleza; ao sr. A. Carrara, o de n. 528, do vapor hollandez «Reyland», procedente de Amsterdam.

—Foi relevada ao sr. A. Salerno & C., a armazenagem requerida.

—A inspectoria manda sejam despachados dois volumes, pelo peso verificado, da firma A. Avernier & C.

—No requerimento de Francisco Vilmar, a inspectoria ordenou á commissão de avarias proceder á diligencia do artigo 247 da Consolidação.

—Haverá hoje leilão, no armazem de consumo, de mercadorias abandonadas.

—Foi para informar ao sr. Jovino Barral o requerimento em que o sr. J. R. Kanitz pede restituição da quantia de 46$160.

A differença da porta remettida pelo sr. Lobo Botelho do trapiche Saúde, importa na quantia de 1:360$252.

—O sr. Costa Junior foi designado pelo inspector para verificar a representação feita pelo sr. Victor Paulino sobre a desproporção do peso encontrado em xarque.

—Ao sr. Luiz Soares foi para informar o requerimento do sr. Palhares e C. pedindo exame para mil caixas contendo garrafas vasias.

—Foi designada a commissão de avarias para informar o requerimento do sr. Julio Lima & C. pedindo exame para os volumes avariados descarregados do vapor *Araguaya.*

—A inspectoria mandou transferir a caução prestada por Demetrio Saccona e que tem o n. 4423.

—Os empregados das capatazias desta repartição receberam hontem os seus vencimentos.

—Entraram hontem as embarcações abaixo, que trouxeram os seguintes manifestos: o de n. 546, do vapor nacional *Oceano*, procedeu de Porto-Alegre; o de n. 548, o vapor nacional «Carangola» procedente de S. João da Barra; o de n. 548 o vapor inglez «Byron», procedente de Santos; o de n. 549 o vapor inglez «Bellaura» procedente de Santos.

— Entraram hontem para esta repartição 4.212 volumes e sairam 5.432 ditos, e foram feitas descargas de 17 pequenas embarcações.

—O escripturario Victor Paulino foi designado para verificar e informar o requerimento dos srs. Frias & C. pedindo para despachar livres de direitos 2.500 fardos de xarque de procedencia nacional.

—Somos informados que logo que fiquem concluidas as obras do armazem da antiga praça do Mercado, seja elle destinado a receber os volumes de bagagens.

— Descarregaram generos da tabella H, os seguintes vapores: «Tijuca» no trapiche da Ordem; vapor allemão «Etruria» nos trapiches Ypiranga e da Ordem; vapor francez «Les Alpes», nas docas nacionaes; vapor hollandez «Rigulard» no trapiche da Ordem.

—Restituições autorizadas por despacho de hontem:

Deferidas — Gonçalves, Almeida, Amarante & C., 114$180; Luiz Hermany & C., 138$770; Companhia Cervejaria Brahma, 91$400, Diogenes do Barros 291$810, Laport Irmão & C. 39$960, Jorge Bastos & C. 31$970, idem 51$020, H. Marti & C. 24$740, Ferreira Serpa & C. 17$670, Sihoneri Aldelnur & C. 53$520, Eduardo Ashworth & C. 78$800, P. S. Nicolson & C. 139$880, Silva Gomes & C. 43$370, Vieira Soares & C. 6:08$900, Caldas Bastos & C. 55$660, Laport Irmão & C. 5:$470, Westphalin & Pless 117$390, Silva Araujo & C. 45$780 e Companhia Ferro Carril do Jardim Botanico 158$060; Guinle & C.— Indeferida.

— Volumes que não seguiram para o sul, vindos pelo vapor inglez «Titian», por não estarem de accordo com o despacho respectivo e que foram evitados de embarcar, pelo conferencia do guarda Euzebio Augusto Esteves encarregado desse serviço.

Despachado triangulo F A encontrado F— em vez de gigos encontrados fardos, despachado A B F n. 23, encontrado n. 28, despachado O G encontrado V G — despachado U F e encontrado V F— e muitos outros que seria demasiado longo enumerar.

— Do vapor francez «Atlantique» foi evitado o embarque da caixa marca S B, por que constava do despacho a marca L B — n. 105.

— Pela 1ª secção foram hontem processados 601 despachos, averbados pelos seguintes escripturarios:

M. Guaraná 63, G. Souza 56, A. Corrêa 51, B. Moura 55, J. Guilhon 42, E. Cahet 36, J. Montenegro 32, A. Noronha 32, M. Domingues 25, A. Lehmann 22, C. Pinto 24, C. Costa 22, R. Darchanchy 22, Eduardo Nazareno 20, A. Almeida 18, A. Camara 16, C. Nunes 15, T. Rodrigues 14, F. Hermes 12, B. Nunes 14 e A. Catalão 6.

ATÉ O DIA 5

OFFERECEMOS aos nossos freguezes, sem exemplo, um grande saldo de colchas de fustão para casal ao preço de 13$000!! e CORTES DE BLUSAS, artigo rico, a 4$000!! MORIM francez enfestado, peça com 20 jardas a 9$800!!

Além disto, esta casa vende tudo muito barato que o mesmo para saldar, porém, os artigos acima mencionados, nós só garantimos os preços até o dia 5, pois são vendidos com grande prejuizo, tambem traspassa-se o contrato da casa e vendem-se desde já as armações.

A's vendas de occasião—Rua Gonçalves Dias 75
ANTIGA CAMISARIA AMERICANA

O vosso filho não cresce, é rachitico? A maior e mais formidavel descoberta (5ª pagina) evitará esse mal.

O ministro da industria e viação autorizou a directoria da Estrada de Ferro Oeste de Minas a despachar directamente, até á estação Central nesta capital, os productos mineiros que se destinarem á Exposição.

Meninos de 2 a 12 annos Inscrevam-se no Club da Alfaiataria Mendonça. Prestações semanaes de 2$000. Sorteios pela loteria. Rua Gonçalves Dias 8.

O ministro da industria e viação indeferiu o requerimento de Pedro Fernandes Povoas, pedindo autorização para melhorar no cargo de thesoureiro do Correio de Matto Grosso o montepio que constituiu como pedagogo da companhia de aprendizes do Arsenal de Guerra daquelle Estado.

Externato Brasil—Preparam-se alumnos para Escola Normal — 37, rua Gonçalves Dias.

Da Estrada de Ferro Minas e Rio recebemos a «Proposta de arrendamento» apresentada ao presidente da Republica pelo engenheiro civil Joaquim Egas Muniz Barreto de Aragão.

SI ESTIVERDES DOENTE: lêde na 5ª pagina: A mais formidavel descoberta.

O IMPOSTO TERRITORIAL

Para que os leitores conheçam bem as disposições do projecto sobre imposto territorial que combatemos, aqui o reproduzimos na integra:

1908—PROJECTO N. 36

DISPÕE SOBRE O PAGAMENTO DO IMPOSTO TERRITORIAL QUE FICA SUJEITO O TERRENO NÃO EDIFICADO E COMPREHENDIDO NA RUA QUE MENCIONA

(*Redacção conforme o vencido em 5ª discussão*)

O Conselho Municipal resolve:

Art. 1º O terreno não edificado, comprehendido nas zonas abaixo determinadas com face para a via publica, fica sujeito annualmente ao imposto territorial de que trata a presente lei, excepto nos morros e nas ruas, travessas e praças onde não existir canalização de agua, gaz e esgoto.

Art. 2º. A taxa será:

1ª zona — Comprehendendo os districtos da Lagôa, (exceptuado o bairro de Copacabana), Gloria, S. José, Candelaria, Sacramento, S. Antonio, Santa Rita, Gamboa e Sant'Anna;

I de 20$ por metro de testada nas ruas, praças e travessas calçadas a asphalto e nas avenidas calçadas por qualquer systema:

II de 15$ por metro de testada nas ruas, praças e travessas calçadas a parallelepipedos com base de concreto;

III de 10$ por metro de testada nas ruas, travessas e praças calçadas a macadam ou a parallelepipedos communs;

IV de 5$ por metro de testada nas ruas, travessas e praças calçadas a alvenaria ou betuminoso;

VII de 2$ por metro de testada nas ruas, travessas e praças não calçadas.

2ª zona — Comprehendidos os districtos do Espirito Santo, Engenho Velho, São Christovão e Andarahy;

I de 10$ por metro de testada nas ruas, travessas e praças calçadas a asphalto e nas avenidas calçadas por qualquer systema:

II de 8$ por metro de testada nas ruas, travessas e praças calçadas a parallelepipedos com base e concreto;

III de 5$ por metro de testada nas praças e ruas que tenham mais de 15 metros de largura, calçadas a parallelepipedos communs, macadam ou betuminoso;

IV de 3$ por metro de testada nas ruas e travessas de menos de 15 metros de largura calçadas a parallelepipedos communs, macadam ou betuminoso;

V de 2$ por testada nas praças e ruas que tenham mais de 15 metros de largura calçadas a alvenaria;

VI de 1$ por metro de testada nas ruas e travessas que tenham menos de 15 metros de largura, calçadas a alvenaria;

VII de 1$ por metro de testada nas praças e ruas de mais de 15 metros de largura, não calçadas;

VIII de $500 por metro de testada nas ruas e travessas de menos de 15 metros de largura, não calçadas.

Art. 3º. Quando o terreno tiver duas ou mais frentes, será o imposto cobrado por todas ellas nas condições estabelecidas no artigo antecedente.

Art. 4º. Nos terrenos comprehendidos nas duas zonas, onde houver cultura de capinzal ou horta, não sujeita ao imposto de alvará de licença, será cobrada a taxa de 20$ por metro de testada.

Art. 5º. Ficam sujeitos ao imposto territorial de conformidade com a presente lei, os terrenos adjacentes dos isentos do imposto predial.

Art. 6.º Depois de noventa dias da data de demolição, incendio ou desabamento de qualquer predio, comprehendido nas duas referidas zonas, ficará o seu respectivo terreno sujeito ao imposto territorial.

Paragrapho unico. Só será dispensado si dentro desse prazo for iniciada a sua reconstrucção, ou concedida qualquer prorogação para esse fim.

Art. 7.º Tambem ficarão sujeitos ao imposto territorial os terrenos das duas referidas zonas em que existirem edificações, cujo imposto predial calculado seja inferior ao territorial, segundo as taxas dessa lei. Neste caso o proprietario pagará o imposto predial e mais a differença entre este e o imposto territorial.

Art. 8.º Os terrenos de esquina terão abatimento de 25 % sobre o total dos impostos a pagar.

Art. 9.º A cobrança do imposto será realizada pela 2.ª Sub-Directoria da Directoria Geral de Fazenda, em uma só prestação, no mez de junho.

Art. 10.º Os que não effectuarem o pagamento nesta época ficam sujeitos á multa de 10 %, até 31 de dezembro e dahi por deante mais 5 %.

Paragrapho unico. Depois de 31 de janeiro, a cobrança será feita executivamente pelo systema adoptado para o imposto predial.

Art. 11.º A cobrança não realizada, á bocca do cofre, será agenciada pelos cobradores, segundo o systema adoptado para a cobrança do imposto predial.

Art. 12.º Nenhuma transferencia de terrenos cujos proprietarios estejam em debito do respectivo imposto territorial, será feita sem prévio pagamento desse imposto.

Art. 13.º O serviço de lançamento e escripturação desse imposto será feito pelo modo indicado para o imposto predial.

Art. 14.º Revogam-se as disposições em contrario.

Sala das commissões, 30 de maio de 1908. —*Salustiano Quintanilha*, presidente. — *Fonseca Telles.*

CONSTIPAÇÕES PRODUZEM DOR DE CABEÇA O LAXATIVO BROMOQUININA remove a causa. Usado por todo o mundo para a cura de constipação num só dia. A assignatura de E. W. Grove, na caixa.

Correio dos Theatros

Tina di Lorenzo

Só quem sob o céo azulado da Italia poude bem observar, na convivencia e no trato, o impeto e o ardor da alma italiana, póde avaliar e sentir o quanto Tina di Lorenzo é uma actriz absolutamente perfeita para o seu povo e para o seu meio.

Vel-a, é rever a alma apaixonada e brava dessa peninsula que foi a patria heroica de guerreiros altivos e poetas ardentes.

Sua alma é a alma romantica da Italia, sonhadora e agitada.

E' o impeto que palpita na expressão dos seus olhos, na sinuosidade do seu gesto, na flexibilidade langorosa ou musical da sua fala.

Ardor que diz um temperamento estranho, bizarro, de um paiz onde a gente sonha corações que fossem como instrumentos tangiveis e vibrateis.

Na França, sobre o tablado de um theatro qualquer, a sua maneira havia de ferir, certo, a sobriedade do temperamento francez, menos expansivo do que vulgarmente se presume.

Para nós, entretanto, toda essa effervescencia de calor e de vida, vae muito bem, corresponde ao nosso romantico meridionalismo sempre afeito ás profundas e violentas tiradas de sentimento.

Vimos-n'a hontem, transformando aquella rebellada creatura que a gente adivinha nos livros de Sudermann de uma inflexibilidade immensamente fria, era papagueante e alegre, era convulsionada a mascara do rosto, chorando com arroubo e paixão. Vimos-n'a!

Não acreditamos que o autor da «Casa Paterna» achasse em Tina di Lorenzo a materialização do seu typo sonhado, mas, em a vendo, certo, teria uma muito sympathica e empolgante impressão.

Magda não é positivamente aquella alma explosiva e frenetica que hontem, no tablado do S. Pedro, fez as delicias de uma platéa escolhida e fina.

Não que acoimemos o temperamento germanico de uma fatal sobriedade e frieza, mas é preciso convir que aquella rapariga nascida numa paizagem tranquilla como a de Kœnisberg é uma Schwartze, e que em toda sua rebeldia tinha que fatalmente guardar comsigo bastante da sua casta e da sua gente.

Mas Tina deu-nos um personagem agradabilissimo, de um desenho psychologico que nos poude sinceramente impressionar e commover.

Secundaram-n'a valentemente: Carini Falcone e Bonafini, actores que disputaram com galhardia as melhores referencias.

Grossi fez bem a ingenua, convindo ainda salientar o trabalho de F. Rosetti, que foi uma Francesca com um humorismo bem pouco commum.

* * *

Companhia Taveira

A companhia Taveira representou hontem *A Mulata*, uma peça que, tendo começado por ser de Ordonneau, tem sido de muita gente mais com varios nomes, acabando por se naturalizar hespanhola, graças a haver gente nesta terra que se preste á legitimar filhos alheios, mesmo quando os paes destes são vivos e muito seus conhecidos.

A peça de hontem é, pois, uma traducção de uma zarzuela, pilhada por tres figurões, que por modestia usam os pseudonymos de Pasos, Abati e Mario á comedia franceza *Plantation Thomassin* do supra citado Ordonneau.

Dito isto ha a accrescentar apenas que o nosso publico já conhece a peça, aliás com dois nomes, o de *Lambe-féras*, com o qual foi esta traduzida por Moreira Sampaio e musicada por Assis Pacheco, e o de *Roça de Valentino*, traducção de Gervasio Lobato.

Isso não quer dizer, porém, que a peça dos srs. Pasos, Abati e Mario (leia-se do sr. Maurice Ordonneau) seja má. Antes pelo contrario—faz rir, e rir muito, mesmo porque o desempenho que a companhia Taveira lhe dá é digno de ser visto.

O Melindes, typo que foi confiado a Alexandre de Azevedo, deu-lhe ensejo para estrear-se regularmente, pois o seu trabalho foi um dos melhores, sinão o melhor da *première* de hontem.

Conde foi bem no Mondragão, e Mathias de Almeida deu um typo adoravel ao moleque Philomeno.

As outras duas estréas annunciadas de Leopoldo Fróes e de Alice Figueira foram de inteira felicidade. Note-se, porém, que Fróes não tem na *Mulata* um papel que dê para tirar partido em quantidade superior a que este conseguiu com muita linha e com muita discreção.

Alice Figueira fez a pretinha Lobita, typo que parece ter sido escripto de encommenda para ella, visto que a citada actrizita representa-o e canta-o muito bem.

Todos os demais se conduziram a contento, inclusive côros e orchestra.—C.

* * *

Nacionaes e estrangeiras

Ainda com a *Viagem da Noiva* é o espectaculo de hoje no Apollo, onde se annuncia para a proxima semana o vaudeville *Menino Ambrosio* e para pouco depois a revista *Santo Antonio de Lisboa.*

——Tina di Lorenzo descança hoje e dá amanhã a sua 2ª recita com o drama *Zazá*, de Berton.

——No theatro Recreio repete-se hoje *A Mulata*, a hilariante zarzuela que tanto fez rir durante toda a noite de hontem.

Para sexta-feira annuncia-se a peça fantastica de Eduardo Garrido *A Filha do Ar.*

——A companhia Lahoz canta hoje no Palace Theatre a velha e sempre querida opereta de Valente *I Granatieri*, á qual se seguirá a peça *Robinson Crusoé.*

—— Ha muito que o publico clamava contra a não existencia de um ponto de parada nas proximidades dos theatros Lucinda e Recreio, cujos pontos mais proximos eram no canto da rua Lavradio e no da praça Tiradentes.

Hontem o velho artista e empresario Dias Braga procurou o general prefeito, com quem falou a respeito, conseguindo que fosse creado um ponto de parada em frente ao theatro Lucinda.

E' uma boa noticia para o publico.

* * *

Fitas, concertos, etc.

No Moulin Rouge ha hoje uma grande «soirée» com um monumental programma. Della fazem parte O' Kill, Pan y Busch, Amylia e Miosis, e mlle. Darcy.

Nos cinematographos ha hoje o seguinte:

Parisiense: Bom dia, sr. porteiro; Dois principes; Rosa magica; Honra no paiz dos tsares e Viuva inconsolavel.

No da Central: Linha auxiliar; Sova bem merecida; Salteador do seculo XX; Minha sogra é um anjo e Bellas banhistas.

Cinema-Palace: Contrabandista de perolas; Armario infernal; Barroso e Saldanha; Le Cor e Doni ao agitado do papá.

—No Circo Spinelli ha hoje funcção com grande programma que terminará pela farça—«A filha do campo».

Cinematographo Parisiense
Vistas attrahentes

CURA DA TUBERCULOSE

Illmo. sr. dr. Nascimento Pereira. — Tendo obtido tantas melhoras com o vosso poderoso especifico, a ponto de augmentar dois kilos e meio em um mez, peço-vos o especial obsequio de enviar-me com a maxima brevidade outra receita do alludido medicamento.

Victoria, 5 de maio de 1908—Do cliente obrigado, *Tharcicio Nunes*. Largo Dr. João Climaco n. 9.

Firma em liquidação

ROCHA PINTO & C.

A quebra do União do Commercio

Foi decretada hontem a liquidação da firma Rocha Pinto & C., estabelecida com fabrica para distillação e aproveitamento de gorduras na rua da Gamboa ns. 123 e 125.

A liquidação foi requerida pelos socios Ruy Nunes da Rocha e Adel Barreto Pinto, que allegam embaraços commerciaes de ordem a não permittirem a continuação do negocio.

São socios commanditarios da firma os srs. José Ribeiro Duarte e outros.

COFRES «Berta».
CAMAS «Berta».
FOGÕES «Berta».
Rua da Uruguayana, 111

O *Fafazinho* apparece hoje com uma nova feição.

De formato grande, o querido jornalzinho da petizada promette mil coisas para os demais numeros.

O de hoje está admiravelmente bonito, repleto de figuras e contos chistosos.

FRACO, NERVOSO? Lêde na 5ª pagina: A mais formidavel descoberta.

Pelo dr. Daniel de Almeida, auxiliado pelo dr. Alvaro Ramos e internos Martins Costa, Castro Barbosa e Segadas Vianna foi brilhantemente operada a 19 de maio ultimo, no Stranger Hospital, d. Elvira Garcia Ribeiro, esposa do negociante sr. Manoel Joaquim Ribeiro, e que se achava soffrendo de grave enfermidade.

A operada já se acha restabelecida.

O Armazem do Povo é o unico que vende bom e barato. Boulevard 28 de Sbro. 64 B.

Historia de um testamento

O resultado do inquerito

O relatorio do 2º auxiliar

Noticiámos ha tempos a queixa levada á policia pelo sr. Luiz José Soares e que motivou o inquerito contra o dr. Camillo da Cunha Figueiredo, testamenteiro do commendador Manoel José Soares, e accusado de não ter prestado contas de 297 apolices que deveria ter comprado com o producto dos juros recebidos semestralmente de outras apolices adquiridas com os remanescentes da terça do testador.

O 2º delegado auxiliar, terminando o inquerito, fez o seu relatorio concluindo:

«Em conclusão, pelas razões expostas penso fallecer base, por enquanto, para qualquer procedimento criminal contra o dr. Camillo da Cunha Figueiredo, devendo o queixoso Luiz José Soares, chamal-o á prestações de contas da testamentaria e a execução do mandato que recebera, pelos meios regulares, para haver do mesmo a importancia que lhe for devida, de conformidade com a clausula do testamento.

O meritissimo dr. juiz da 1ª vara criminal, para quem mando que sejam remettidos os presentes autos, por isso que o indiciado dr. Camillo da Cunha Figueiredo é morador á rua dr. Corrêa Dutra n. 27 B, decidirá segundo entender de direito e justiça.»

PEQUENAS NOTICIAS

A bordo do *Asturias*, chegaram hontem: barão de Nioac e familia, dr. Nuno de Andrade, lente da Faculdade de Medicina e familia, conde e Figueiredo e familia, dr. Godofredo Cunha, juiz federal da 1ª vara e familia, conde de Selir, novo ministro de Portugal no Brasil, dr. Alvaro Novis e dr. Fernando Magalhães e familia.

—Chegou hontem da Europa, no *Asturias*, o deputado paulista Rodrigues Alves Filho.

Deve regressar da Bahia, no dia 15 do corrente, o deputado Leão Velloso.

"COPACABANA"

Completou hontem o seu primeiro anno de existencia o *Copacabana*, attrahente quinzenario do bairro que lhe dá o nome.

Registamos com prazer esse acontecimento e cumprimentamos o sympathico e novel collega, que tão auspicioso successo tem encontrado no seio das familias daquelle bairro, pela sua feitura delicada, prosa amena e maneira gentil de apreciar os factos do dia.

Parabens ao *Copacabana.*

SI A VELHICE COMEÇA a produzir os seus estragos—procurar na 5ª pagina: A mais formidavel descoberta.

CRIMINOSO PRESO

Agentes de segurança publica prenderam hontem, em Guaratiba, José Coelho Martins, incurso nas penas dos artigos 267 e 270 do Codigo Penal.

A CARNE

No matadouro de Santa Cruz foram hontem abatidas:

Rezes 118, carneiros 49, porcos 28 e vitellas 8.

Foi rejeitado 1 porco.

A matança foi feita pelos srs.:

Durisch & C., 65 rezes, 19 carneiros e 2 porcos, Portinho & C. 22 rezes; José Pacheco de Aguiar, 85 rezes, 6 vitellas e 15 porcos; Candido Espindola de Mello, 52 rezes e 9 porcos; José Rodrigues de Oliveira, 45 rezes; Souza Fontes & C. 11 carneiros e 5 porcos; Luiz Camuyrano, 23 carneiros, 7 porcos e 2 vitellas, Miguel Masi, 5 porcos, e Manoel Cardoso Machado, 39 rezes.

Na balança do Deposito as carnes accusaram o peso seguinte:

Rezes 60.2 0 kilos, porcos 1.921 kilos, carneiros 8.8 kilos e vitellas 561 kilos.

Para o consumo desta capital foram tambem abatidas hontem no matadouro de Maxambomba:

178 rezes, 3 porcos e 6 vitellas.

Vigorarão hoje, no entreposto de São Diogo, os preços seguintes:

Bovino, $510 e 5$0; suino, $960 e 1$000; lanigero, 1$400; vitella 1$000.

Serão abatidas hoje:

311 rezes, sendo: 60 de Durisch & C., 28 de Portinho & C., 53 de Candido Espindola de Mello; 45 de José Rodrigues de Oliveira, 81 de José Pacheco de Aguiar e 26 de Manoel Cardoso Machado.

VIDA ACADEMICA

Congresso Academico

Realizou-se hontem, ás 4 horas da tarde, a terceira reunião deste Congresso, afim de deliberar sobre a adopção do distinctivo academico.

O secretario procedeu á leitura da acta, sendo esta approvada sem discussão.

O sr. João Pedro Costa, do 4º anno medico, requereu a retirada do seu projecto, visto estar de pleno accordo com o projecto da Escola de Engenharia.

Finalmente, depois de longas e tumultuosas discussões, foram postas em votação as diversas propostas referentes á lapella.

Procedendo-se á votação, o presidente declarou ter passado por um voto o projecto do sr. Moraes e Silva, da Escola de Bellas Artes.

Este projecto consiste num escudo, tendo ao centro a cabeça de Minerva e sendo atravessado por uma facha com a cor das diversas escolas.

Faculdade Livre de Sciencias Juridicas e Sociaes

A commissão de solennidade, hontem reunida, deliberou, em presença dos collegas do 5º anno, que a contribuição de cada um para a festa da collação do grão de bacharel em direito, será de 90$, paga parcelladamente em 5 mezes.

Essa quantia nada tem que vêr com a da contribuição para o quadro da turma.

Vida escolar

Lyceu de Artes e Officios

Abre-se hoje a aula de flores, a cargo da professora d. Maria de Magalhães.

CLUB DA CASA BARBOSA FREITAS & C.

ARMARINHO—FAZENDAS—MODAS

Venda de mercadorias na importancia de 500$000, em 110 prestações semanaes de 5$000 com 110 sorteios e premios de 3 pianos novos. Prospectos e informações.

Foi sorteado hontem o socio n. 335.

130 — AVENIDA CENTRAL — 130

DESASTRES

O portuguez Antonio Arantes tombou hontem do telheiro da cocheira da Companhia Carris Urbanos, na rua do Riachuelo, e caindo sobre as baias da cocheira, recebeu diversos ferimentos pelo corpo.

Depois de medicado pelo dr. Alvaro Caminha foi recolhido á Santa Casa de Misericordia.

— Francisco Rabello trabalhava hontem na barreira do morro do Senado, quando aconteceu rolar e machucar-se bastante.

Medicado pelo dr. Lassance Cunha recolheu-se em seguida á sua residencia, á ladeira João Homem.

O RHEUMATISMO, gotta, nevralgia, desapparecem: vide na 5ª pagina: A mais formidavel descoberta.

COM UM PÉ ESPHACELADO

Foguete que explode

EM JACAREPAGUÁ

Ante hontem, com a pompa costumeira, celebrou-se na matriz de Jacarépaguá, a festa do encerramento do mez Mariano.

A' noite, terminando o leilão de prendas, foram queimados fogos de artificio e soltados alguns foguetes.

Candido Coelho Moreira, menino de 14 annos de edade, filho de Manoel Candido Coelho, residente no logar denominado «Pau-Ferro» e que assistia á festa, lembrou-se de apanhar as flechas dos foguetes que por ali perto caiam.

Foi infeliz. Ao collocar o pé esquerdo sobre um foguete que havia subido ao ar e que caira sem as bombas terem explodido, estas o fizeram depois, resultando o menor ficar com o pé esphacelado.

Soccorrido por populares, foi Candido levado para uma pharmacia proxima, de onde, após ser medicado, seguiu para o hospital da Santa Casa, com guia da policia do 21º districto.

O mais soberbo leite, de densidade incomparavel, do alto da serra da Mantiqueira, encontra-se na Leiteria Palmyra, e entrega-se a domicilio, com vasilhame lacrado. Ouvidor 119.

Queixa furto

A policia do 12º districto foi procurada hontem pela sra. d. Annita dos Santos, que sequeixou de que havia sido furtada em cinco contos de réis pelo seu creado Bernard Lubin, que ali trabalhava com sua mulher Alice Bernard.

Sobre o facto foi aberto inquerito.

Foi designado o dia 22 do corrente para o recebimento das propostas relativas á concorrencia aberta pelo ministerio do interior para o fornecimento de objectos de expediente e outros que, durante o segundo semestre do corrente anno, tenham de ser adquiridos pelas repartições subordinadas ao mesmo ministerio.

SOFFREIS DO FIGADO, RINS, ESTOMAGO, INTESTINOS? A vossa cura depende da 5ª pagina: A mais formidavel descoberta.

A POLICIA

Solicitou e obteve 30 dias de licença, para tratamento de saude, o major Trajano Louzada, inspector de policia maritima.

O chefe de policia não nomeou ainda o seu substituto interino.

O *Diario Official* de hoje publicará as transferencias e nomeações da Guarda Nacional assignadas no ultimo despacho collectivo, bem como os decretos que autorizam a reorganização da Guarda Civil e da Colonia Correccional dos Dois Rios.

Ao soldado da Força Policial Nemesio Arapongа Gay Junior foram concedidos 90 dias de licença para tratamento de saude.

Instrucção Municipal

Os funccionarios da directoria de instrucção fizeram hontem ao director, dr. Leoncio Corrêa, uma manifestação commemorando o 1º anniversario de sua administração.

S. s. foi recebido por uma estrondosa salva de palmas de todos os funccionarios, e encontrou a sua mesa de trabalho completamente coberta de bellas flores naturaes.

-- Por acto de hontem, foi designada a adjunta effectiva Dejanira Mattos Garcia para ter exercicio na 2ª escola masculina do 7º districto.

VIDA OPERARIA

Federação Operaria do Rio de Janeiro — Reune-se hoje, ás 7 1/2 horas da noite, a commissão federal.

Pede-se para que compareçam os delegados de todas as aggremiações para assumptos urgentes.

Rua do Hospicio 126, sobrado.

NOTICIAS RELIGIOSAS

Expediente do Arcebispado — Julio Bispo da Silva, com Augusta Philomena — Concedo o prazo de 30 dias.

Passou-se provisão ao rev. padre Luiz Pinto de Almeida para celebrar e confessar por mais 1 anno.

- Por despacho do cardeal arcebispo, de 29 de maio findo, foi autorizado ao rev. conego João Plo dos Santos, a assumir o cargo de director do Centro do Apostolado do Coração de Jesus, instalado na cathedral.

Matriz de Santo Christo dos Milagres— Realizou-se hontem nessa egreja a solennidade de encerramento do mez de Maria.

Egreja do Campinho — Começaram hontem nessa egreja as trezenas em louvor do glorioso Santo Antonio, as quaes serão ás 7 horas da noite até o dia 13, sendo a festividade no dia 14 do corrente.

Nossa Senhora das Graças — O pequeno templo da Veneravel Ordem Terceira de Nossa Senhora do Terço, á rua Senhor dos Passos, apresentava ante-hontem á noite o mais commovente aspecto, com o altar-mór transformado em allegorico céo, num bello amontoado de brancas nuvens.

Ao centro, a meiga imagem de Nossa Senhora das Graças era ladeada por dois anjos, as senhoritas Josephina Salema Garcêo e Cecilia Medeiros, tendo aos pés vinte lindos anjinhos ostentando candidas azas, e guardada a entrada do paraiso celestial por dezoito senhoritas lindamente vestidas de virgens.

A's 7 horas, foi realizada a coroação de Nossa Senhora, sendo entoados os canticos, cujos solos foram cantados pelas senhoritas Mercedes Corrêa Machado, Dulce Caetano e Carmen de Almeida, fazendo os coros as senhoritas Regina Nunes da Costa, Dina Silva, Rosa Moreira, Rosa Marques, Heloisa Salema Garcêo, Maria Affonso, Amel a Paiva, Mercedes Cardoso, Leonor Pires, Cecilia Mello, Adelaide Soares e Rosalina Moreira.

Foi executado o delicioso hymno da Coroação, letra da distincta musicista d. Francisca Rommalda.

Terminada essa ceremonia, subiu á tribuna sagrada o revmo. conego Serejo, que produziu extensa oração, elevando os virtuosos dotes de Nossa Senhora, mulher que, para toda a christandade, constitue a maior grandeza do mundo, e em extraordinaria apotheose como rainha dos céos e da terra.

Seguiu-se o "Te-Deum" de Henrique de Mesquita, sendo cantado depois a Regina Coeli, de A. Valente.

Officiaram no «Te-Deum» o conego Malafaia, celebrante padre Batalha diacono e padre Traverso sub-diacono.

Terminado o acto, monsenhor Marques de Gouvêa, director, agradeceu ao povo o silencio e o respeito que guardara durante o piedoso acto e convidou-o para a romaria que se realizará no proximo sabbado no Asylo Isabel.

E' digno de louvores monsenhor Marques de Gouvêa, vigario da matriz do Sacramento, pelo esforço que emprega no sentido de realçar a bellissima festa, como tambem o sacristão da egreja de N. S. do Terço, sr. José de Medeiros.

A orchestra foi regida pelo maestro Luiz Pedrosa, cantando o "Te-Deum" as senhoras Francisca Romualda, Maria Isabel, America Santa Anna, Ismenia da Silva e Georgina de Souza e sr. Luiz Rossi.

O templo achava-se repleto de fieis.

N. S. do Loreto de Jacarépaguá — Effectuou-se hontem, com pompa costumeira, na matriz de Nossa Senhora do Loreto, em Jacarépaguá, a festa da coroação da Santa Virgem Maria.

A missa, que foi entoada pelas senhoras e senhoritas Maria Côra Domingues (organista), Celina de Oliveira, Otilia Farias, Evonetа Maia e Maria Luiza, teve logar ás 11 horas da manhã, com predica pelo vigario Climerio Corrêa de Macedo.

A's 5 horas da tarde saiu a procissão com deslumbrante concorrencia, indo em primordial o estandarte da Theofora Protectora, conduzido gentilmente pela sra. Andrelina Dekman: após este, distinguia-se o andor do Martyr S. Sebastião, o qual foi guiado pelas diversas senhoritas da irmandade do mesmo martyr, Venina Rosa de Oliveira, Emilia Luiza Leite, Maria Luiza Leite e Jovita Augusta de Andrade.

Seguia-se a este o do Glorioso S. José, conduzido pelas sras. dd. Alice de Medeiros, Luiza Padilha, Corina Côra Domingues e Maria Eugenia Nascentes, cuja imagem foi offerecida pela exma. sra. d. Leonor Bittencourt.

Em successivo, contemplava-se o da Santissima Virgem, lindamente dirigido pelas senhoritas Evoneta Maia, Emilia da Fonseca Marques, Violeta de Freitas, Consuelo Maia, Antonieta Maia e Anália.

A' noite houve «Te-Deum» e sermão pelo padre Antonio Carmello.

O leilão esteve profusamente ornamentado e cooperado.

Das 5 horas em deante, num e plendido coreto, erguido ao lado da matriz, executou a banda do 5º regimento diversos trechos do seu repertorio.

A mais formidavel descoberta do seculo!

O dr. Wood, insigne medico inglez, acaba de aproveitar a celebre descoberta de Curie, o radio, para o tratamento das mais graves e variadas doenças.

As pesquizas do dr. Gustave Le Bon levaram-n'o a provar que as doenças, seja qual for a denominação dada, são produzidas pela falta, consecutiva á perda, de energia radio-activa. A propria velhice nada mais é do que a fraqueza radio-activa, o que nos leva á conclusão de ser a morte o esgotamento completo da radio-actividade. Por mais extraordinario que isso pareça, as multiplas experiencias feitas em doentes de diversas edades e de atacados das molestias as mais graves e variadas, curaram se rapidamente com o uso do pequeno Cinto Radio-activo que o dr. Wood inventou. Em boa hora encarregou o dr. Wood ao sr. J. S. Cunha de espalhar no Brasil o já celebre Cinto (vide o annuncio na pagina competente), pois com isso muito lucrarão todos os doentes pela certeza de obterem o verdadeiro remedio para os seus males.

Desordens e ferimentos

EM NICTHEROY

Em Sant'Anna, 5º districto de Nictheroy, no estaleiro de Narciso Francisco Fernandes, deu-se hontem, ás 3 horas da tarde, uma desordem promovida pelo marinheiro nacional Alfredo Francisco Fernandes, filho de Narciso.

Do conflicto sairam feridos, além de Narciso, pae de Alfredo, e Liborio, seu irmão, mais os srs. Lourenço José Gonçalves e Quirino Pereira Vinhaes.

O coronel Guilherme de Albuquerque, sub-delegado de policia, ordenou a prisão do turbulento e officiou ao delegado pedindo o corpo de delicto nas victimas.

O dr. Ferreira de Figueiredo, medico legista da policia, fará hoje o respectivo exame.

«A PREVIDENCIA»
Caixa Paulista de Pensões

Séde S. Paulo—Rua 15 de Novembro n. 36 A
Agencia geral no Rio de Janeiro:
RUA DO HOSPICIO 26
(1º andar)

Pensões vitalicias garantidas de 100$ e 150$ por mez, mediante a contribuição mensal de 5$000 por dez annos na caixa A, e 2$500 por 15 annos na caixa B, além da taxa de matricula de 3$000 para ambas as caixas.

Peçam instrucções na agencia, ao dr. Olympio Leite ou na séde social.

A sociedade foi autorizada a funccionar na Republica pelo decreto n. 6.917, de 9 de abril de 1908.

ESMOLAS

O sr. Joaquim Assumpção veiu nos trazer, para os nossos pobres, a quantia de 3$000, recebida do empreiteiro das obras da casa Clarck, sr. Manoel Ferreira, por uma noite de trabalho, quantia com a qual não se conformou o referido senhor.

—Das meninas Alice e Dulce recebemos 2$000, para a cega Anna do Amaral.

—Um anonymo nos mandou a importancia de 2$000 para ser distribuida pelas seguintes pessoas, tocando 2$ a cada uma:

Viuva Vasco, Anna do Amaral, viuva do capitão Pinto, viuva Julia, viuva Elvira de Carvalho, viuva entrevada na rua Senhor de Mattosinhos, viuva Maria Candida, cega Maria Francisca, viuva A. L. e menino João, cego e mudo.

— e pessoa que se assigna A. C. recebemos 2$000 para a cega Anna do Amaral e 1$000 para o menino cego e mudo.

—Em intenção da alma de Helena, sua mãe nos remetteu 2$000 para a infeliz Julia.

DIA SOCIAL

Datas intimas

Dentre os nomes de antigos companheiros aqui pronunciados com carinho, destaca-se o do dr. Vicente Piragibe, que deu, durante muitos annos, no *Correio da Manhã*, todo o esforço de sua bella intelligencia.

Passando hoje a sua data natalicia, é dever, que gostosamente cumprimos, levar ao ex-companheiro, que foi nesta casa um exemplo de trabalho, o nosso abraço sincero e affectuoso.

—Faz annos hoje a joven Lili, filha do guarda-livros desta praça, sr. Dias Lopes.

—O general Francisco Marcellino de Souza Aguiar receberá, hoje ao meio dia, em seu gabinete, as felicitações dos funccionarios municipaes pelo seu anniversario natalicio.

—Conta hoje mais um anniversario natalicio a exma. sra. d. Rosa Luna Freire do Pillar, esposa do dr. Silveira do Pillar Filho e mãe do 2º tenente da Armada José Oscar Luna Freire do Pillar.

— O Mario Alves, nosso estimado collega de imprensa, lembrou-se de fazer annos hontem, e, apezar de occultal-o, não chegou para os abraços de todos que o conhecem e sabe apreciál-o.

—Completa hoje mais um anniversario o dr. Gastão Victoria, advogado.

Por esse motivo, s. s. receberá de diversos amigos e admiradores uma agradavel manifestação de apreço, sendo-lhe offerecido um valioso distinctivo de 1º suplente de delegado de policia.

Em nome dos manifestantes, saudará o dr. Gastão Victoria o coronel Silvino Mattos, conhecido cirurgião dentista.

— Faz annos hoje o sr. Pedro Garcia Fialho, conhecido pharmaceutico.

— Faz annos hoje a senhorita Carmelita Villa da Silva Lima.

— O dia de hoje é de grande alegria para o nosso companheiro, na administração, Americo Fróes, por ser a data natalicia de sua esposa d. Ignacia Fróes.

—Passa hoje o anniversario de d. Isabel Rodrigues da Silva, sogra do nosso companheiro de redacção Luiz dos Santos Leonor.

—Faz annos hoje o dr. Marcellino Tavares.

—Conta hoje mais um anno de existencia o menino Francisco de Paula, filho do sr. Alfredo Braga.

—Completa hoje mais um anno de existencia a senhorita Maria Pia dos Santos.

—Faz annos hoje o innocente Elsein, filho do sr. Antonio Marques, funccionario municipal.

—Faz annos amanhã o sr. João Gomes Leite, empregado da casa Telephone de Ouro.

—Faz annos hoje o major Ovidio Moreira, chefe do deposito da Carta Cadastral.

—Passa hoje o anniversario da senhorita Alice Bezerra de Araujo, filha do sr. Joaquim Bezerra de Araujo, funccionario da Estrada de Ferro Central do Brasil.

—Faz annos hoje o joven academico Aristides Nascimento Silva, pelo que será muito felicitado.

—Passa hoje a data natalicia de d. Marcellina Muniz Vianna, esposa do sr. Antonio Rodrigues Vianna, sargento quartel mestre asylado do Exercito.

—Fez annos hontem o intelligente alumno do Collegio S. José, Italo Machado, filho do sr. Horacio Ramos Machado, 2º escripturario da Alfandega desta capital.

Casamentos

Contrataram casamento o negociante desta praça sr. José Monteiro França e a senhorita Maria Annunciação Machado.

Os actos civil e religioso serão realizados dentro de poucos dias.

—Contratou casamento com a senhorita Alice Barreto, filha do dr. Affonso Barreto, o dr. Alfredo Duarte Ribeiro, engenheiro da Prefeitura.

—Uniram-se no sabbado ultimo pelos laços matrimoniaes o bacharel Alvaro Bittencourt Belford, filho do dr. Antonio de Salles Nunes Belfort, engenheiro residente da E. Central do Brasil, e mlle. Alzira Costa Assumpção, filha do sr. Luiz Antonio Assumpção.

O joven casal foi muito felicitado, tendo recebido, de parentes e amigos, presentes de alto valor.

Nascimentos

Participam-nos o nascimento, em Bello Horizonte, da galante creança Zulma, filhinha do sr. Joaquim B. de Mello Filho.

TERRA & MAR

Exercito

Foram classificados no 4º batalhão de artilharia o 1º tenente Samuel Barreiros e o 2º tenente Heitor Velasco, que ultimamente reverteram á 1ª classe do Exercito.

[illegible]

Guarda Civil

[illegible]

Bombeiros

[illegible]

Força Policial

[illegible]

Guarda Nacional

[illegible]

Marinha

[illegible]

E. F. Central do Brasil

A thesouraria da Estrada arrecadou ante-hontem a quantia de 78:035$004, tendo despendido a de 25:336$315.

O saldo existente em caixa era de réis 2.830:891$803, havendo em deposito valores representando 152:539$897.

— O dr. Silva Freire, sub-director da locomoção, communicou hontem por telegramma, ao director, a entrega ao serviço do trafego, de 36 carros diversos, devidamente reparados, representando o total de 64.

De 25 a 29 do mez proximo findo foram egualmente entregues 23 carros de diversas series, representando o total de 46.

Segue-se, portanto, que, de 25 de junho findo a 1 do corrente mez, as officinas da locomoção repararam 59 carros, representando o comprimento de 110.

Tiveram ali entrada para reparação 40 carros diversos, os quaes, reunidos nos que se acham em serviço, perfazem o total de 67, representando o comprimento de 131.

Foi reparado nas officinas do deposito de machinas de S. Diogo, o carro 180 B.

— O dr. Aarão Reis, acompanhado dos seus auxiliares drs. Silva Freire, Assis Ribeiro, Gil Pinheiro Guedes, Heitor Lyra e srs. Luiz da Gama e Arthur Reis, fez hontem uma viagem de inspecção até a estação do Realengo, tendo visitado, em Deodoro, diversos trabalhos que ali estão sendo executados, inclusive a demolição de algumas casas situadas na linha auxiliar.

Palestrando com a sua comitiva, o director da Estrada referiu-se a linha elevada que vae ser construida naquella estação, tendo ordenado diversas providencias no sentido de ser, com a possivel brevidade, executado praticamente esse projecto.

O agente da estação de Deodoro, ao que sabemos, deixará de residir no edificio em que funcciona essa dependencia da Estrada, á vista das modificações por que vae passar o mesmo e motivadas pelo recuo necessario para a construcção da linha elevada.

A residencia desse funccionario será, provavelmente, no edificio em que funccionou o «Restaurant Central», situado a poucos passos da referida estação.

O dr. Aarão Reis partiu da Central, no novo carro de inspecção, ás 12 e 20 da tarde chegou a Realengo á 1 hora e regressou á estação Central ás 2 e 10.

Proximamente s. s. fará uma viagem de inspecção até Barra, afim de subir a Serra do Mar com uma das novas machinas «Mallet», rebocando 800 toneladas.

Para essa viagem experimental estão convidados os representantes da imprensa.

— A estação Maritima importou ante-hontem 83.870 kilogrammas de mercadorias e carvão de particulares e da Estrada, tendo exportado 1.050.833 de mercadorias diversas, minerio, milho, feijão e café.

A ficada deste ultimo producto foi de 3.994 saccas, pesando 241.637 kilogrammas, tendo sido o rendimento dos despachos pagos e a pagar no dia anterior de...... 26:408$100.

— O pessoal da 6ª divisão provisoria (prolongamento) está muito satisfeito, ao que sabemos, com as medidas postas em pratica pelo medico dr. Alexandre Chagas, contratado pelo governo de Minas Geraes, afim de debellar a epidemia da variola, que, infelizmente, está grassando em Sabará, onde trabalha a secção encarregada da construcção do ramal ferreo de Santa Anna dos Ferros e dirigida pelo engenheiro dr. Cantarino da Motta.

Essa cidade está completamente isolada dos focos epidemicos, além de receber diariamente, desinfecções recommendadas pelos hygienistas modernos.

Com as providencias tomadas pelo dr. Alexandre Chagas, sabemos, a estação de Sabará melhora de dia para dia quanto as suas condições sanitarias.

— Em 31 de junho findo a estação de São Diogo importou 14.350 kilogrammas de mercadorias e encommendas, tendo exportado 290.141 de mercadorias, materiaes, carnes verdes e encommendas.

A renda arrecadada em 29 do mesmo mez foi de 1:211$650.

— Na semana corrente será de 300 réis o valor official da pauta do café em grão importado e procedente do Estado do Rio de Janeiro.

— Foram despachados pelo director os seguintes requerimentos: Alfredo dos Santos Pacobahyba — Acceito. Agenor da Silva Ribeiro — Concedo. Amaro Jeronymo da [illegible]

[illegible]

Prefeitura do Districto Federal

Directoria Geral de Policia Administrativa, Archivo e Estatistica

[illegible]

calves, José Abrahão, Lauriano & Ruiz, Manoel Machado Barcellos, Philomena Rodrigues Fernandes — Indeferidos.

Dr. Francisco Pinto Ribeiro — Indeferido de accordo com a informação.

Pelo director:

Guilherme Alves da Silva Porto — Certifique-se.

Macedo Lima & C. — Deferido de accordo com a informação.

Antonio Tavolara — Selle o documento.

João de Oliveira — Deposite a importancia da multa.

Luiz de Menezes Freitas — Compareça na directoria.

José Malheiros Alves (licença especial) — Deferido.

Multas impostas pelos agentes

Da Candelaria:

A. Portella & C., em 50$, por collocarem cartazes á rua do Ouvidor n. 78.

Do Sacramento:

David & C., em 50$, por terem armado andaime no predio n. 102 da avenida Central;

Amorim Cabaça, em 100$, por inicio de negocio á rua da Constituição n. 2, 1º andar.

De S. José:

Manoel Ribeiro & Irmão, em 50$, por terem 50 volumes de inflammaveis a maior no negocio á rua D. Manoel n. 25.

De Inhaúma:

Luiz Felippe Pereira da Silva, em 20$, por estar construindo um predio á rua Daniel Carneiro n. 38.

De Irajá:

Manoel Martins Barba, em 100$, por fazer uso de pesos viciados no açougue á rua Carolina Machado n. 45;

Maria Francisca Alves, em 100$, por vender carne, no açougue da rua Lopes n. 87, com falta de peso legal.

Directoria Geral de Fazenda

1ª SUB-DIRECTORIA

Contabilidade

Pagam-se hoje as seguintes folhas:

Directoria do Patrimonio, jubilados, aposentados e secretaria do Conselho Municipal.

2ª SUB-DIRECTORIA

Rendas

Alvarás de licenças

Custodio Mendes & Comp., Manoel Duarte de Souza Coelho, Teres & Irmão, Joaquim Gonçalves da Costa Moreira, Manoel Pinto da Silva, José da Costa Ayres, Barros Assumpção & Comp. Sotto Maior & Comp., José Lopes & Irmão, Gaspar & Dias, Miguel Clemente, Manoel Ribeiro de Souza, Pacheco Moreira & Comp., Soutto Maior & Comp. — Deferidos.

Exigencias:

Antonio Costa Lemos, Jacintho Victorino Cabral, Dias & Lopes, José Transmontano, Joaquim Pinto Ferreira, J. Pereira & Comp., J. S. Moreira Fauzeres, Ernesto Dias, Manoel Vaz Pereira, Domingos José Ferreira.

[illegible]

Despachos do director:

Perseu Domingos, Manoel Coelho de Brito, José Antonio Ferreira, Severino Sá, Manoel Luiz Monteiro, José Victor de Lamare, Antonio Augusto de Oliveira, Julio Lima & Comp. — Pagas as multas registradas.

Antonio Gomes Torres — Requeira em separado.

Adelaide Coelho — Cancelle-se o 2º semestre de 1907.

Antonio Vieira de Souza Fonseca — Mantenho o lançamento á vista da informação.

João Baptista da Costa, Eduardo P. Guinle — Inscreva-se de accordo com a informação.

C. F. C. Jardim Botanico — Rectifique-se.

Alfredo Ignacio Pereira Botelho, Rita Marcellino de Souza Castro, Manoel Joaquim de Mendes, J. L. da Silva Drummond — Indeferidos de accordo com a informação.

Horacio Gomes Leite Carvalho — Junte procuração.

Delfina de Brito Reis — Mantenho a exigencia da sub-directoria.

Despachos da sub-directoria:

Epiogenio Maria Bella, almirante Carlos Balthazar da Silveira, Benedicto Cabral da Gama Rangel, Antonio de Almeida, Pedro Pinto de Miranda, J. L. da Silva Drummond, d. Luiz bispo de Olinda, Manoel Fernandes Eiras da Cruz, José Brasil da Silveira, Marianna de Alcantara Santos Pitanga — Indeferidos.

Francisco Carlos da Silva Braga — Requeira a restituição.

Exigencias:

Seraphina da Silva Pinheiro, José Francisco Ferreira, Constantino Fernandes da Cunha Graça, Epifania do E. M. do Brasil, Maria Dumas Villas, Mariano Teixeira Cardoso, Maria Isabel de Castro Pernambuco, Eduardo Ferreira Cardoso, Antonia da Conceição Lopes, José Maria Ribeiro, Alfredo Botelho A. de Carvalho, Amelia Amora, Juventina de Freitas Bastos, Alcebiades Diniz Cordeiro, Alcea Guimarães Azevedo, Marcos José Pereira de Brito, Jacintho Alves da Silva Vellosa, Joaquim Ferreira, Anna Candida Ferreira, Manoel Marques de Carvalho Alvim, Jesuino Soares, Pimentel & Companhia.

Directoria Geral de Obras e Viação

Despachos do prefeito:

Maria Joaquim Monteiro, C. F. C. Jardim Botanico 8984, José Ferreira Martins — Indeferidos.

Manoel Joaquim Marinho — Deferido, sendo o prazo de uma semana.

Vicente Ponor — Deferido de accordo com a informação.

Antonio Machado Mendes, José Antonio Mendonça, João Martins — Restitua-se.

Despachos da directoria:

Adelia de Taylor da Fonseca Costa — Concedo 30 dias de prazo.

Manoel Pereira da Fonseca — Prove o pagamento da multa.

Americo F. Ferreira, João Lins de Castro, Manoel Luiz Teixeira, Francisco Torres Chichorro, Manoel José de Paiva — Indeferidos.

Thomaz dos Santos Pereira, Luiz Soares de Souza, Maria Thereza de Freitas Marquell, Vicente dos Santos Cancea, Vianas & Fernandes, Luiz Soares de Souza, Francisco de Assis Chagas Carneiro, Bernardino de Paiva Gaspar Filho, José Castello Velloso, dr. Antonio Augusto de Carvalho Monteiro, Hilario Ribeiro e outro, Luiz Pereira de Oliveira, Miguel Bruno, Agostinho Lisboa, coronel Roberto T. Leitão de Almeida, Antonio Joaquim de Rezende — Passem-se alvarás.

Giuseppe Ciafroni — Assigne a planta.

João Pereira dos Santos — Junte titulo de habitação.

G. Pacheco Jordão (7383) — Certifique-se.

Fanny Flecher — Entregue-se planta do cadastro.

Senador Arthur Indio do Brasil — Selle o documento.

Joaquim C. Barradas — Aguarde o resultado da vistoria.

Achilles de Oliveira Chirol — Não ha que deferir.

Marie Victorine Krask — Satisfaça a exigencia da secção de architectura.

Club de Natação Regatas — Selle a petição.

Alves Magalhães & C., Jordão Mendes Peixoto, Santa Casa da Misericordia (7395), dr. Arthur Gonçalves de Araujo Costa — Passem-se alvarás.

Despachos das circumscripções

1 — Dr. Maurilio Tavill de Abreu, Cesario dos Passos Monteiro — Passem-se guias.

J. C. de Carvalho — Junte alvará e licença.

2 — João Antonio, José Ricardo Augusto Leal — Podem habitar.

Carlos Alves de Souza, Castro Soares Guimarães, João Maria Pacheco, Attilio Gennario, Joaquim Ferreira da Cunha, I. S. S. de S. José, Manoel de Julia de Campos Goulart, José Antonio Soares Leitão — Passem-se guias.

11 — Maria Joaquina Campinas — Junte procuração.

Coronel Theotonio Pupo de Moraes — Aguarde resultado da vistoria.

Domingos da S. Santos, Alzira Adalgisa, Augusto de Carvalho, Maria A. Vieira Amarante — Passem-se guias.

1 — Ina Mendes do Nascimento — Facilite o exame do predio.

José Bernardino P. da Silva — pague os emolumentos para ser attendido.

3 — Visconde de Moraes — Passe-se guia.

5 — Viraldi Ribeiro Dias — Passe-se guia.

Joanna Maria Barros de Andrade — Facilite o exame da cobertura.

8 — F. A. M. Esberard — Póde habitar.

Antonio Fernandes Barroso, João Leopoldo Modesto Leal — Passem-se guias.

6 — João Maria Dias — Passe-se guia.

Francisco Coelho Ornellas — Habite-se.

7 — Bernardo Alves Pinheiro, João Martins Gonçalves de Miranda — Passem-se guias.

Francisco José da Silva — Indeferido.

José Machado Espindola — Junte planta do cadastro e quitação territorial.

Bernardo José de Araujo — Conclua as obras.

Augusto Barbosa — Póde habitar.

Rita Isabel Ferreira da Costa — Retire a divisão de madeira.

Joaquim Gomensoro — Facilite o exame do predio.

Leopoldina d. Rocha e Silva — Póde habitar.

1 — Ladislau Dias da Cunha, Antonio José da Silva — Passem-se guias.

João Sergio Goulart — Junte planta do cadastro e quitação do imposto predial.

Hermano Cardoso da Silva Ramos — Satisfaça a duvida.

Maria Guilhermina B. Rayth — Satisfaça.

A. Morales de los Rios — Requeira a autoridade competente.

Francisco Alves Machado — Conclua a obra e volte.

8 — Aleixo José Souza — Habite-se.

Francisco Sá — Deferido.

Marianna Carneiro — Passe-se guia.

Antonio Alves Amorim — Pague imposto de expediente.

Maria Pimenta — Apresente a planta para reconstrucção.

Arthur Garcia de Lima — Prove a vacancia do predio n. 7.

VIDA MINEIRA

Pelo telegrapho:

SANTA LUZIA, 1 — O partido chefiado pelo prestigioso chefe politico coronel Olympio Machado, acaba de tomar posse da Camara, por deliberação do Tribunal de Justiça. Nota-se geral contentamento entre a população.

Olympio Machado, foi eleito presidente da Camara. — Redacção do *Carangola*.

S. João d'El-Rey

Do *Jornal do Commercio* de Juiz de Fóra:

«Sabemos que, nas altas espheras da politica mineira, está assentada a reeleição dos actuaes deputados, com excepção, já se deixa ver, dos que não pretenderem a renovação do mandato.

Essa deliberação terá por si a maioria, sinão a unanimidade, da commissão executiva do Partido Republicano, em tudo accorde com o pensamento positivamente expresso do dr. João Pinheiro.

Ainda ha poucos dias s. ex. teve occasião de manifestal-o aos deputados João Luiz Alves e Wenceslão Braz, que o transmittiram, no Rio, aos seus collegas de representação.»

— Em sessão da Camara Municipal, realizada a 27 do proximo passado, ficou resolvido o ajardinamento da praça de Mattosinhos, que passará a denominar-se — praça Dr. Chagas Doria.

Ficou egualmente resolvido o abastecimento de agua potavel ao arraial do Rio das Mortes.

— Alguns amigos do tenente Juventino da Fonseca mandaram celebrar missa na egreja matriz desta cidade, em suffragio da alma do inditoso official.

— Acham-se hospedados:

No hotel Brasil os srs.:

Francisco de Paula Teixeira, Antonio Moreira, Antonio Carlos de Carvalho, Joaquim Affonso Rodrigues, Adeodato Angelo Gonçalves, Sylvestre Machado, Manoel Pereira de Carvalho, Francisco A. do Valle, José Francisco de Paula, Paulo Gomes da Silva, José Luiz Drummond e Joaquim Miranda.

No hotel Familiar os srs.:

Olivio Oscar de Rezende, Justino Sampaio, Oscar Genesio Teixeira, Vasques Guimarães, Manoel Nunes Barreto, major Estevam de Oliveira e Antonio Augusto da Costa.

No hotel Oeste os srs.:

José Amorim dos Santos, Marcelino Nunes, José Randucci, Antonio Lourenço Gonçalves, Fidelis Guimarães, José Pedro de Aguiar, Manoel Ferreira da Silva e Joaquim de Oliveira Lopes.

— Casou-se o sr. Arnulpho Gonçalves de Mattos com a exma. sra. d. Maria do Carmo Coelho Mattos, em S. João d'El-Rey, no dia 21 do proximo passado.

Aos noivos desejamos muitas venturas.

Leopoldina

A arrecadação de impostos municipaes da Camara de Leopoldina, no primeiro trimestre deste anno elevou-se a 60:680$840.

Sete Lagoas

Para a exposição municipal, que se deve realizar no dia 8 do proximo mez de junho, já se acham inscriptos os seguintes expositores: Antonio Francisco Pires, Antonio Vaz de Sena e Mello, José Jorge Mascarenhas, Francisco Teixeira Guimarães Sobrinho, José Dias de Carvalho, Fernando Pinto de Azevedo e capitão Severino A. Victorino da Silva.

— Consta-nos que o dr. Emilio Jacob, promotor da justiça desta comarca, pretende organizar umas kermesses ou tombolas, para auxiliar a municipalidade na construcção do predio destinado ao Grupo Escolar de Sete Lagoas.

— Já se acha inaugurado o novo chafariz do largo da Piedade.

— Já começaram com as novenas os festejos do Divino Espirito Santo.

O capitão Augusto de Moura, festeiro e vereador da Camara Municipal, desejoso de dar o maior brilhantismo aos festejos, tem feito a illuminação a gaz acetyleno de de toda a rua Nova, tendo conseguido do agente executivo que se faça limpeza completa na mesma rua e se colloque provisoriamente uma torneira, que forneça agua ao povo, junto do circo, nos dias de festa.

Limoeiro

Neste florescente arraial começaram as trezenas de Santo Antonio, prenuncio de uma boa festa que ali se pretende effectuar no dia 13 de junho.

Pelo enthusiasmo e animação que já se nota no povo limoeirense, é de esperar-se grande animação e concorrencia aos festejos.

Piau

Com todo brilhantismo e devoção, começaram as novenas do Divino Espirito Santo, padroeiro deste arraial, devendo realizar-se no dia 7 proximo a festa tradicional.

Constará ella de missa cantada, procissão, *Te-Deum*, sermão e benção do Sacramento.

Após as cerimonias religiosas, haverá lindo fogo de artificio, em que se apreciará boa execução pyrotechnica.

O ETERNO CIUME

O servente do Supremo Tribunal Federal, Arthur Pinto Formoso, morador á rua do Cattete n. 183, atravessava hontem a rua Laranjeiras, quando se viu aggredido por dois desconhecidos, um dos quaes o feriu com uma facada no braço esquerdo.

A aggressão foi motivada, segundo disse o ferido, por questões de ciumes. Suppõe que um dos aggressores chama-se Santos.

A policia do 6º districto tomou conhecimento do facto.

Os mendigos

O dr. Alfredo Pinto, chefe de policia, na inspecção que fez hontem em varias ruas da cidade, notou que as suas ordens sobre a repressão da mendicidade não estavam sendo rigorosamente cumpridas.

S. ex. determinou que agentes de segurança prendessem todos os individuos que fossem encontrados esmolando e hontem mesmo foram presos oito mendigos, quasi todos estrangeiros, que vão ser processados para serem em seguida expulsos do territorio nacional.

Identicas ordens foram dadas sobre vendedores de bilhetes de loteria.

NOTICIAS FORENSES

Honorarios medicos

Na audiencia de hontem do juiz da 3ª vara civel foi proposta pelo dr. José Gomes de Araujo Quintella uma acção executiva contra a Companhia Fiação Tecidos Santa Maria para della haver a quantia de 5:360$, por serviços medicos prestados aos operarios da fabrica da mesma.

Indemnização

Joaquim Luiz Mondin propoz acção contra a firma Pacheco Jordão & C., na audiencia do mesmo juiz, reclamando indemnização de 9 contos por prejuizos e damnos causados aos seus predios da praia das Saudades ns. 4, 6 e 8.

Prisão preventiva

O dr. Elviro Carrilho, juiz da 3ª vara criminal, decretou hontem a prisão preventiva de Antonio Venancio da Graça, como incurso nas penas do art. 330, §4º do Codigo Penal, por ter furtado uma mala contendo roupa, dinheiro e joias, pertencente a Francisco Xavier de Magalhães, que o encarregou de transportal-a para bordo de um vapor com destino a Bahia.

Acção contra a Santa Casa

DESPEJO ILLEGAL

O sr. Francisco Alves tendo sido despejado da sua loja á rua da Misericordia n. 112, a requerimento da Santa Casa da Misericordia, proprietaria do predio, propoz hontem na audiencia do juiz da 1ª vara civel uma acção rescisoria da sentença que decretou o despejo, allegando ter sido elle decretado illegalmente.

Nomes commerciaes

A «CASA FLORA» E A «FLORA BRASIL»

Almeida Santos & Mornes aggravaram do despacho do juiz da 2ª vara commercial, que recebeu num só effeito a appellação por elle interposta na questão em que contende com Schilick & C., relativamente aos nomes commerciaes «Casa Flora» e «Flora Brasil».

A Côrte de Appellação, por decisão da 1ª camara, negou hontem provimento ao aggravo, contra o voto do dr. Tavares Bastos, que entendia ter a appellação o effeito suspensivo, na especie.

Os kiosques

EXCEPÇÃO DE ILLEGITIMIDADE

A 1ª camara decidiu hontem julgando um aggravo de Domingos José Fernandes com relação á debatida questão entre elle, a Companhia Kiosques Rio de Janeiro e outros, e mandou o juiz da 3ª vara commercial reformar o seu despacho e receber a excepção de illegitimidade como contestação da acção, proseguindo nos ulteriores termos.

Prisão de uma menor

«HABEAS-CORPUS» DE UM TUTOR

A policia recolheu ha dias ao deposito de menores abandonados, a de nome Perpetua Ferreira Gomes, por estar a mesma respondendo a processo, visto como é accusada de haver subtrahido da casa em que era empregada, um saquinho contendo joias no valor de 200$000.

O tutor dessa menor, José Goulart Serra, não se conformando com o procedimento da policia, impetrou hontem á Côrte de Appellação (1ª camara) uma ordem de «habeas-corpus», allegando que ella não é menor abandonada para ser internada no estabelecimento em que se acha.

A 1ª camara mandou requisitar a presença da menor e informações do chefe de policia, para a sessão proxima, (quinta-feira).

Batalha do Riachuelo

Detalhadamente já tratámos da parada que as forças navaes effectuarão no proximo dia 11, em homenagem ao grande feito praticado pelo barão do Amazonas, nas aguas do Riachuelo.

A divisão naval será commandada pelo contra almirante Alves Camara e será constituida de tres brigadas assim organizadas:

1ª brigada — Commandante, contra-almirante graduado Gavião Pereira Pinto; assistente, capitão-tenente Pedro Vieira de Mello Pinna; ajudantes de ordens primeiros-tenentes Melciades Portella Ferreira Alves e composta da Escola Naval, Escola de Aprendizes Marinheiros; 1º batalhão do [Mari]nheiros Nacionaes e bateria da mesma corporação.

2ª brigada — Commandante capitão de mar e guerra Baptista Franco; assistente, capitão-tenente Juli Zeny e ajudante de ordens, 1º tenente João Soares de Pinna e composta dos 2º, 3º e 4º batalhões do Corpo de Marinheiros Nacionaes.

3ª brigada — Commandante, capitão de mar e guerra Santos Lara; assistente Raymundo Coriolano Corrêa; ajudante de ordens 1º tenente Francisco Paes de Oliveira e formada pelo 5º batalhão do Corpo de Marinheiros Nacionaes, batalhão naval e 2ª bateria daquelle corpo.

O estado maior do contra-almirante Alves Camara é composto:

Chefe do estado-maior, capitão de fragata Georges Americano Freire; assistente, capitão de corveta Abdon Ferreira Caminha; ajudantes de ordens, os capitães-tenentes Alves Souza, Pinto Galvão e Octacilio Lima.

Servirá na divisão o capitão-tenente cirurgião dr. A. Barbosa Romeo.

DESASTRE

Bonde contra carroça

Hontem, pela manhã, o bonde electrico n. 44 da linha S. Luiz Durão, ao passar pela rua do Senado, foi de encontro á carroça da limpeza publica n. 5.290 e disso resultou o carroceiro Victorino Coelho cair e ser colhido pela propria carroça, recebendo diversos ferimentos pelo corpo.

E, emquanto o motorneiro dava ás de Villa Diogo, o Victorino Coelho recebia soccorros do Posto Municipal, para ser em seguida recolhido á Santa Casa de Misericordia.

MONSENHOR MOLINA

Com assistencia de pessoas da familia e grande numero de amigos do fallecido monsenhor Mariano Antonio de Velasco Molina, celebrou-se hontem ás 9 1/2 horas, missa *requiem* com *libera-me*, em suffragio de sua alma na egreja matriz de Nossa Senhora da Gloria.

Essa solemnidade foi mandada officiar pelos empregados da referida matriz.

ENCONTRO DE BONDES

Hontem, ás 7 horas e 15 minutos da noite, na visinha capital fluminense, quando o bonde n. 54 da linha de Icarahy fazia manobra na rua Visconde do Rio Branco, em S. Domingos, ao recuar foi de encontro ao bonde n. 4 da linha do Canto do Rio.

Além do susto causado aos passageiros houve apenas as avarias soffridas pelos vehiculos.

MISSAS

Das missas annunciadas no *Correio da Manhã* rezaram-se ante-hontem as seguintes:

DR. JOÃO MAXIMIANO MAFRA — No altar-mór da egreja de S. Francisco de Paula da Veneravel Ordem Terceira dos Minimos celebrou-se hontem, ás 8 1/2 horas, missa de setimo dia em suffragio da alma do venerando dr. João Maximiano Mafra, mandada effectuar pelos alumnos da Escola Nacional de Bellas Artes.

Essa cerimonia que se revestiu de todos os apparatos proprios desses actos foi celebrado por monsenhor João Pires Amorim, vigario geral.

Assistiram á cerimonia alumnos da Escola de Bellas Artes e outras pessoas.

JOÃO FRANCISCO CANEJO — Em suffragio da alma do venerando sr. João Francisco Canejo celebrou-se hontem, ás 9 horas, na egreja de S. Francisco de Paula da Veneravel Ordem Terceira dos Minimos, missa de setimo dia, mandada realizar pela sra. d. Deolinda Canejo, João Francisco Canejo Junior, sua mulher e filhos, Henrique Francisco Canejo, Ricardo Francisco Canejo, sua mulher e filhos, Antonio Francisco Canejo e sua mulher, Manoel Francisco Canejo e filhos, Joaquim Lima da Silva, Pedro Lima da Silva, Francisco de Castro Lobo e d. Anna do Rosario.

O vasto altar-mór, onde fôra rezada a cerimonia pelo padre Populo Calaça, achava-se profusamente illuminado e ornamentado.

Por occasião da cerimonia foram executadas varias musicas sacras no orgão deste templo pela professora sra. d. Emilia Moreira da Rocha.

Dentre o grande numero de pessôas que compareceram á cerimonia o nosso representante conseguiu obter os nomes seguintes:

Gonçalo de Castro, José Gomes de Freitas, Estevão Campuglio, Randolpho Cesar Fernandes, Diogo Fernandes Machado, E. Menzier, Leandro Motta, Pedro Gomes da Silva, E. Campos, capitão tenente J. P. Nabuco Cirne, Manoel C. Brandão, dr. Augusto Guerreiro, Alvaro Real, dr. Silva e Sá e senhora, Angelo Ramos, José Manoel Carvalho Pedroso, Antonio Gualberto Norberto Rego, Antonio Duarte Pinto, Antonio José Garcia, A. J. Garcia C., Francisco Leal C., Tobias Lauriano Figueira de Mello, Carlos Lessa de Vasconcellos, Joannita Mattosa Castro Silva, Paulino Caetano da Silva Santiago, Lourenço da Silva Oliveira, Julio Lokmann e sua senhora, Oscar Taves, Desiderio Pinto Machado, Francisco Eugenio Leal, Matta Porto, Olegario Monteiro, Berlido Muniz C., Manoel Joaquim de Andrade, Edward G. Hime, João Ernesto da Silva, Francisco Arrigan, Deocleciano de Souza e familia, Antonio Narciso Caldas, J. Bernardes, Jacques Raymundo, Henrique Narciso Caldas, M. M. de Beaurepaire Pinto Peixoto, o representante desta folha e outras pessoas.

ANTONIO VILLAROUCA — A irmandade do Santissimo Sacramento da freguezia de Nossa Senhora da Gloria mandou celebrar hontem, trigesimo dia do fallecimento do seu ex-irmão definidor Antonio Villarouca, missa em suffragio de sua alma, na egreja matriz da Gloria.

A cerimonia foi celebrada pelo padre João Baptista da Cunha.

Compareceram á cerimonia, além da familia do fallecido, amigos e admiradores.

FALLECIMENTOS

Sepultou-se hontem, no cemiterio de São João Baptista, o sr. Simão de Porciuncula, natural do Rio Grande do Sul, viuvo e de 72 annos de idade.

— Falleceu hontem, á rua Visconde de Sapucahy n. 173 e sepulta-se hoje no cemiterio de S. Francisco Xavier, o sr. Manoel Gonçalves de Andrade, brasileiro, casado e de 53 annos de idade.

— Sepultou-se hontem no cemiterio de São Francisco Xavier, d. Maria Thereza Guida, natural de Italia, viuva e de 60 annos de idade.

— Teve hontem logar no cemiterio de São João Baptista o enterramento de d. Maria Elisa Beth Canoll, que falleceu no largo da Gloria n. 3.

— Falleceu á rua Diamantina n. 1 L, e sepultou-se hontem no cemiterio de S. Francisco de Paula, d. Anna Guimarães Freitas, brasileira, viuva e de 61 annos de idade.

— Da rua D. Polyxena n. 36 sahiu hontem o enterro da senhorita Helvia Hildebranda Ferreira Cantão.

Sepultaram-se hontem:

No cemiterio de S. Francisco Xavier:

Francisca Noemia Lodemar, 36 annos, solteira, Necroterio; Antonio Rodrigues, 25 annos, casado, hospital de S. Sebastião; José Alexandre Bezerra, 22 annos, solteiro, hospital S. Sebastião; Olympia Augusta da Silva, 49 annos, Necroterio; Jacy de Almeida, 11 annos, rua Barão de S. Felix 101; Custodio Manoel Barbosa, 64 annos, casado, Santa Casa; Maximiano da Silva, 35 annos, solteiro, Santa Casa; Carolina Maria Teixeira de Andrade, 82 annos, rua Amparo 4; Marietta Rosari Affonso, 23 annos, solteira, Santa Casa; Leonor Pacheco de Souza, 29 annos, casada, rua S. Christovão 163; Leonor Francisca da Silva, 28 annos, solteiro, rua Paula Mattos 91; Manoel Gonçalves Pequeno, 33 annos, casado, rua do Proposito 59; Leopoldo, filho de Leopoldo Justino, 5 annos, hospital de S. Sebastião; Manoel, filho de Iracema Teixeira, 2 mezes, Necroterio; Domingos, filho de Francisco Rodrigues, 4 annos, rua Mattoso 124; Abigail, filha de Agostinho Dario da Silva, 5 1/2 annos, rua Coqueiros 103; um feto, filho de João Silveira Quadros, chacara da Floresta 2; Adelia, filha de José Moreira 2 1/2 annos, rua de Santo Amaro 76; Sebastião, filho de Joaquim Fialho, 9 annos, travessa Silva Bayos 12; Antonio, filho de Dario Gomes da Costa Pinto, 2 annos e 10 mezes, rua Estacio de Sá 17; Amalia, filha de Bento Martini de Siqueira, 4 annos, rua Senador Eusebio 172; Laura Miranda, 4 annos, rua Barão de Mesquita 54; Joaquim, filho de Manoel Rodrigues de Almeida, 20 mezes, travessa das Partilhas 25 A; José, filho de Antonio Ribeiro da Fonte, 10 mezes, rua Visconde de Itaúna 91; Judith, filha de José Cardoso Junior, 2 1/2 annos, rua Mariano Procopio 15; Manoel, filho de Francisco José Alves, 32 mezes, rua Presidente Barroso n. 16.

No cemiterio de S. João Baptista:

Luzia Maria da Conceição, 35 annos, viuva, fortaleza de S. João; José Manoel da Costa, 39 annos, solteiro, rua Santo Amaro 21; Alvaro Alves da Cunha, 18 annos, solteiro, hospital de beribericos; Arthur Vieira da Silva, 30 annos, solteiro, hospital de beribericos; Jesus Cesarino, 55 annos, casado, rua Roso 30.

No cemiterio da Penitencia:

Anna Ricarda de Araujo, 71 annos, viuva, travessa Mariz e Barros 2.

COMMERCIO

Rio, 2 de junho de 1908.

Cambio

Foram conservadas as taxas de 15 1/8 d. sobre Londres nos bancos estrangeiros e de 15 3/16 d. no Banco do Brasil, durante todo o dia.

O mercado conservou-se calmo, com algum movimento para a primeira mala, continuando o Banco do Brasil a sacar a 15 3/16 d. para as malas de 4 e 9 do corrente assim como, os bancos estrangeiros a 15 1/8 d., até o fim do mez corrente, contra dinheiro para o outro papel a 15 3/16 d., encerrando os trabalhos do dia nestas condições.

O valor official do soberano foi de 15$868 a 15$868.

As taxas officiaes affixadas pelos bancos foram as seguintes:

PRAÇAS:	A 90 DIV.		
Londres	15 1/8	a	15 3/16 d.
Paris	629	a	630
Hamburgo	776	a	772
	DIV.		
Italia	638	a	[illegible]
Portugal	320	a	[illegible]
Nova-York	3$295	a	3$311
Madrid	570	a	572
Turquia	—	a	14 27/32 d.
Buenos Aires	—	a	3$2[illegible]
Montevidéo	—	a	3$408
Ouro nac., por 1$ (vales)	1$793		—

Rendas Fiscaes

RECEBEDORIA DO ESTADO DE MINAS

Arrecadação do dia 1	6:[illegible]
Em egual periodo do anno passado	13:194$211

Mercado de café

As vendas de sabbado foram de 6.000 saccas e as da semana passada de 32.000 saccas, contra entradas de 55.522 saccas e embarques de 46.5?9 saccas. Neste periodo os preços estiveram muito irregulares, conforme a qualidade, parecendo ter regulado o de 5$300 por arroba pelo typo 7.

O mercado dos commissarios abriu hontem com pouco trabalho, porém, os vendedores mantinham os preços anteriores, encontrando com difficuldade cafés de qualidades melhores.

No mercado de exportação a procura continuava a ser para os cafés do typo 7 para cima, continuando os compradores das qualidades baixas retrahidos, sendo mantidos os preços anteriores e os negocios do dia de pouca importancia, calmo.

Entraram 3.137 saccas por cabotagem e barra a dentro.

Em Jundiahy passaram 7.500 saccas com destino a Santos.

A bolsa do Havre fechou no sabbado com baixa de 25 c. e a de Hamburgo com alta de 1/4 pfennig.

Hontem a bolsa de Nova-York abriu com baixa de 5 pontos; a do Havre baixou 25 c. e a de Hamburgo com baixa de 1/4 pfennig.

Conservamos as cotações anteriores:

Typo 6	5$600	—
» 7	5$300	—
» 8	5$000	—
» 9	4$700	—

Entradas nos dias 30 e 31:

Estrada de Ferro Central	206.441
Cabotagem	31.217
Barra dentro	284.503
Total: kilogrs	521.161
» saccas	8.736
Desde o dia 1º	
E. de F. Central	3.166.861
Cabotagem	819.146
Barra dentro	5.59?.2??
Total: kilogrammas	9.482.591
» saccas	166.861
Média diaria, saccas	5.382
Desde o dia 1º de julho	2.917.952
Em egual periodo de 1907:	
E. de F. Central	6:461.236
Cabotagem	1.787.303
Barra dentro	6.688.265
Total: kilogrammas	14.936.801
» saccas	248.910
Média diaria, saccas	8.033

Embarques no dia 30:

Destinos:

Europa	1.891
Estados Unidos	1.100
Cabotagem	17.?75
Total	21.?63
Desde 1º do mez	187.127
Em egual periodo de 1907	84.822
Desde o dia 1º de julho	3.481.91[illegible]

MOVIMENTO

Existencia no dia 29	366.57
Embarques no dia 30	21.39
	345.27
Entradas nos dias 30 e 31	8.77
	354.0[illegible]
Abatimento do consumo	5.000
Existencia no dia 31	349.04

Bolsa

O movimento foi o seguinte:

VENDAS

Apolices:	
Emp. 1903, 5, 5, 15 a	1:021$
Emp. Municipal (1906), 27 a	179$
» 21 a	177$
Estado do Rio, 4 1/2, 10 a	625$0
» 33 a	641
Bancos:	
Brasil, 50, 6, 50, 200 a	161$
» 25, 1 a	167$
Commercial, 50 a	107$
» 50 a	109$
Companhias:	
Loterias Nacionaes, 100 a	10$
Debentures:	
Carris Urbanos, 9 a	205$
» 50 a	2?3$500
Empreg. no Commercio, 9 a	101
"Jornal do Commercio", 5, 25 a	195$
Consolidades da Penitencia, 56, 30 a	2?3$
» 20 a	???

ALVARÁ

J. Botanico, (c/40 °[illegible]), 50 a	77$

Cabotagem

EM 1

Não houve.

Embarcações despachadas

EM 1

Bremen e escs. — Vap. ing. «Asturias», de 6.9?? tons., consigs. E. L. Harrison, e varios generos.

Londres e escs. — Paq. ing. «Tanguiro», de 4.917 tons., consigs. Wilson Sons & C., c. varios generos.

Santos — Vap. ing. «Huzbender», de 2.009 tons., consig. Lloyd Brasileiro, em lastro.

Santos — Vap. ing. «Tamar», de 2.034 tons., consig. E. L. Harrison, em lastro.

Montevidéo — Paq. all. «Konig Wilhelm II», de 6.536 tons., consigs. Theodor Wille & C., c. varios generos.

Diversas notas

REUNIÕES CONVOCADAS

Companhia Seguros Mercurio, hoje, á 1 hora.

Companhia Industrial de Construcções Hydraulicas, ás 12 horas de 5.

Companhia Vera Cruz, no dia 8, ás 2 horas.

Companhia Anglo-Brasileira de Mineração, no dia 10, ás 12 horas.

Companhia Nacional de Seguros, no dia 10, ás 12 horas.

Companhia Saneamento do Rio de Janeiro, ás 12 horas de 15.

Companhia S. Christovão, no dia 15, á 1 hora.

Companhia Carris Urbanos, no dia 15, ás 2 horas.

Companhia Ferro Carril Villa Izabel, ás 3 horas de 15.

Companhia Saneamento do Rio de Janeiro, dos debenturistas, ás 2 horas de 27.

Telegrammas

Lisboa, 30

O paquete allemão "Konig Friedrich August" chegou hoje, ás 9 horas da noite, procedente do Rio de Janeiro, de onde saiu no dia 18 do corrente, ás 5 horas da tarde.

Movimento do porto

ENTRADAS NO DIA 1

Buenos Aires e escs., 3 ds., 11 hs. de Santos — Paq. ital. «Savoia», comm. B. Barbiere, passags. Eduardo Weinberg e familia, Nicola Sauveriano e senhora, Florinda Giorgetto, Emilia Guimo, Olympia Arana, 7 em 3ª classe e 569 em transito, c. var. gen. ao Banco Italo-Brasileiro.

Genova e escs., 24 ds., 11 de Las Palmas — Paq. hesp. "Barcelona", comm. José Salinas, passags.: Augusto Moloneini, Marcellino Arjes e senhora, Rosa Silva, Furchi Cesare, Julio Aceso, 11 em 3ª classe e 467 em transito, c. var. gen. a Juan Capdonck y Puerto.

Southampton e escs., 18 ds., 2 da Bahia — Paq. ing. "Asturias", comm. Spooner, passags.: A. Thun e familia, José Neiva, Enrique Taves, K. Megaw, Gustavo Silva, John Bradbury, Evelyn Batermann, Ernest Gardner, Lulu Straub, Leonard Howe, Nerheri Rose, Manoel Carvalho, George White, José de Oliveira, Rene Assise, Marie H. Genoen, Jeanne Figour, Baronesa de Nione e familia, Marie Lachaud, Bruno Moneschal, Eduardo de Araujo, C. de Souza Santos, mell. Souza Dantas, Emilia Viret, Gabriel Marmoret, Eduard Esteves, Fernand[o]

ACTOS FUNEBRES

Thereza de Oliveira Tamarindo

Os filhos, genros, netos e outros parentes da finada THEREZA DE OLIVEIRA TAMARINDO convidam ás pessoas da sua amisade para hoje, terça-feira, 2 do corrente, primeiro anniversario do seu fallecimento, assistirem á missa que, pelo seu eterno descanso, mandam celebrar ás 9 horas, na matriz do Sacramento, e desde já se confessam penhorados. 1911

Francisco da Silva Costa

1º OFFICIAL DOS CORREIOS

Os empregados da 8ª Secção da Administração dos Correios do Districto Federal convidam todos os parentes e amigos do seu fallecido e saudoso companheiro FRANCISCO DA SILVA COSTA para a missa que mandam rezar na matriz do Santissimo Sacramento, amanhã, quarta-feira, 3 do corrente, ás 9 1/2 horas, em suffragio de sua alma, pelo trigesimo dia de seu passamento. 1947

Corbelia Custodio de Araujo

1º ANNIVERSARIO

Jorge de Araujo convida todos os seus amigos e parentes e tambem de sua finada esposa d. CORBELIA CUSTODIO DE ARAUJO, para assistirem á uma missa que, por sua alma, será celebrada amanhã, quarta-feira, 3 do corrente, ás 9 horas, na egreja da Lapa dos Carmelitas, primeiro anniversario do seu fallecimento, e por esse acto de religião e caridade se confessa eternamente grato. 1934

Francisca Carneiro Accioly

Guilherme Malaquias dos Santos, sua mulher Maria Accioly dos Santos e filhos, Joaquim Vieira de Azeredo Coutinho, sua mulher Olga Accioly Coutinho e filhos e demais parentes convidam as pessoas de suas relações para assistirem á missa de trigesimo dia que, por alma de sua idolatrada sogra, mãe, avó, irmã, tia, cunhada e madrinha FRANCISCA CARNEIRO ACCIOLY, mandam celebrar amanhã, quarta-feira, 3 do corrente, ás 8 1/2 horas, na matriz do Engenho Velho, á rua S. Francisco Xavier, antecipando os seus agradecimentos a quantos se dignarem de comparecer a esse acto de religião. 1933

D. Carolina Werneck da Silva Machado

Os filhos, genros, irmãos e cunhados de d. CAROLINA WERNECK DA SILVA MACHADO, impossibilitados de se dirigir a cada uma das pessoas que assistiram á missa de setimo dia que, por alma da idolatrada mãe, sogra, irmã e cunhada, mandaram rezar na egreja de S. Francisco de Paula, sabbado pp., vem por esse meio testemunhar-lhes o seu eterno agradecimento por esta elevada prova de amisade. 1962

Angela da Rocha

PROFESSORA PUBLICA CATHEDRATICA DA PRIMEIRA ESCOLA FEMININA DO 6º DISTRICTO

Os filhos, genro, netos, irmãos, cunhados, sobrinhos, inteiados e os mais parentes da finada professora ANGELA DA ROCHA, convidam os parentes e amigos para assistirem á missa de setimo dia que, em suffragio de sua alma, será celebrada amanhã, quarta-feira, 3 do corrente, ás 9 horas, na egreja de S. Francisco de Paula. 1926

Capitão Alfredo W. Dias

M. L. da Veiga Cabral, M. da Mesquita Pimentel e sua esposa, Athila da Veiga Cabral Dias e seus filhos (ausentes), dr. Alvaro Araujo da Veiga Cabral, esposa e filhos (ausentes), capitão Araujo da Veiga Cabral, esposa e filhos, Aldan da Veiga Cabral e Souza, seus filhos e mais os parentes e amigos para assistirem á missa de setimo dia, hoje, 2 de junho, ás 9 horas, na egreja de S. José, por alma de seu sempre lembrado genro, marido, pae, cunhado e tio capitão ALFREDO WATHLEY DIAS, fallecido na cidade de Piraby. Confessam-se eternamente gratos aos amigos e parentes que se dignarem assistir a esse acto de piedade. 1816

Augusto Torquato de Oliveira

Sua filhas, genro, irmão, cunhado e sobrinhos convidam os seus parentes e amigos para assistirem á missa de setimo dia do fallecimento de seu chorado pae, sogro, irmão, cunhado e tio AUGUSTO TORQUATO DE OLIVEIRA que, por sua alma, mandam celebrar hoje, terça-feira, 2 do corrente, ás 9 horas, na egreja de S. Francisca de Paula. Desde já antecipam seus agradecimentos. 1952

D. Carlota Heredia Corrêa de Britto

Raul Tagus Corrêa de Britto, sua mulher e filhos, Ayiza Isabel C. de Brito, Carlina Heredia Corrêa, Julio Cezar de Magalhães, sua mulher e filhos, Joaquim Emilio Heredia, sua mulher e filhos communicam o fallecimento de sua pranteada mãe, sogra, avó, irmã, cunhada e tia, CARLOTA HEREDIA CORREIA DE BRITO, cujo feretro sairá hoje, ás 5 horas da tarde, da rua da Caixa d'Agua 1 2 (Barro Vermelho) S. Christovão, proximo ao cemiterio de S. Francisco Xavier.

Manoel Antonio de Menezes Santos

FALLECIDO EM SERGIPE EM—3—12—907

Obedias de Menezes Santos, Antonio Luiz de Menezes Santos, nora e neto mandam rezar na egreja de Santa Rita, uma missa do sexto mez amanhã, quarta-feira, 3 do corrente, ás 8 horas, por alma de seu idolatrado pae, sogro e avô. Para esse acto religioso convidam todos os seus amigos e parentes; confessando-se desde já eternamente gratos. 1955

Estrada de Ferro Central do Brasil

CARLOS GUTIERREZ

Seus irmãos, madrasta, tias, sobrinhos, primos e cunhada, gratos as pessoas que compareceram ao enterro, convidam as mesmas e demais amigos e collegas do finado, para assistirem a missa de setimo dia, hoje, terça-feira, 2 do corrente, ás 9 horas, na egreja de S. Francisco de Paula, pelo que se confessam agradecidos. 1818

Anna Clara do Couto Figueira

Thomé Figueira e sua filha Maria Margarida Figueira agradecem penhorados aos que acompanharam á ultima morada sua desditosa esposa e mãe ANNA CLARA DO COUTO FIGUEIRA, e de novo as convidam bem como aos demais parentes e amigos para assistirem ás missas que, em suffragio de sua alma, fazem celebrar hoje, terça-feira, 2 do corrente, ás 9 horas, setimo dia de seu passamento, na egreja da Lampadosa, pelo que agradecem. 1893

Corretor Antonio Teixeira Fontoura

A Camara Syndical em nome da Corporação dos Corretores de Fundos Publicos desta praça, convida os parentes e amigos do finado corretor ANTONIO TEIXEIRA FONTOURA, para assistirem á missa de setimo dia que, por alma de seu digno collega, manda rezar hoje, terça-feira, 2 do corrente, ás 9 1/2 horas, na matriz da Candelaria.

Adhmar de Oliveira

Suas irmãs, cunhados, tios e primos convidam os seus parentes e amigos para assistirem á missa de setimo dia do fallecimento de seu querido irmão, cunhado, sobrinho e primo ADHMAR DE OLIVEIRA, que mandam celebrar hoje, terça-feira, 2 do corrente, ás 9 horas, na egreja de S. Francisco de Paula. Desde já agradecem penhorados. 1953

Francisco Xavier de Oliveira

Antonio Germano de Oliveira e suas irmãs (ausentes) e Antonio Rodrigues de Oliveira e sua familia convidam os parentes e amigos do fallecido FRANCISCO XAVIER DE OLIVEIRA para a missa de setimo dia que mandam rezar por sua alma, na egreja do Carmo, amanhã, quarta-feira, 3 do corrente, ás 9 horas. 1972

Irmandade do Santissimo Sacramento da Freguezia de Nossa Senhora da Gloria

PEDRO ANTONIO VILLAROUCA

A mesa administrativa desta Irmandade manda suffragar a alma de seu sempre lembrado irmão o sr. PEDRO ANTONIO VILLAROUCA, trigesimo dia de seu fallecimento hoje, terça-feira, 2 do corrente, ás 8 horas, em sua egreja-matriz.

De ordem do nosso CC. Irmão dr. provedor convido a mesa administrativa, exmas. alas e demais irmãos, e bem assim as exmas. familias, parentes e amigos do finado, para assistirem a esse acto de piedade christã.

Secretaria da Irmandade, 1 de junho de 1908—O secretario, dr. *Alfredo de Almeida Russell.*

Especialidade em corôas
CASA TROTTE DE BRITO
RUA DO PASSEIO, 60

Magalhães e familia, Balbina Conceição, Demetildo Silva, Nunes de Andrade e familia, Joaquim Coimbra, Maria Bruno, William Wheatley, Visconde Sebastião, Rodrigues Alves, Bernardino Moreira, Rodolpho V. Chermont, Alonzo Seabra, Manoel Gomes, Bernardino V. Carvalho, José Macedo, Antonio Pinho, Joseph Gelsehe, José Pedrosa, Joaquim Campos, Maria Emilia, Manoel Lopes, Manoel Costa, Maria Campos e familia, C. Fitch e filho e familia, Jacy Chermont, Antonio Manoel des. de Gaiofredo Sinho e familia, Corrêa Seller, Benedicto Coelho, Luiz Teixeira, Jayme Leitão, Mario Veiga, John Jorge, Antonio Bussiere, Manoel Costa, Henrique Brochado, Augusto Dias, João Bastos, Charles Leyder e familia, João Pinto e senhora, Joseph Parkes, Ernest Orsolle e senhora, Frank Deakin, Amer Moreira, José Pereira, Claudio Dubeux, Henri Coulem, Albert Lehm, Joseph Levu, Carl Valais, John Andrews, Augusto Cunha, Carlos Xavier de Brito, José de Castro Araujo, Alfonso Quintal, Modesto Ribeiro, Zulmira Ferreira, Candido Dias e familia, Pedro Beltrão, Joaquim Amorim, Ildefonso Simões e senhora, Maria Camara, Lino Macedo, C. Vicente G. Fernandez e senhora, Sebastião Rodrigues, Sydney Rhodes, Norman Voss, Oscar da Costa, Edgard Cerqueira, dr. Aulano, dr. Alvaro, Nevis Augustinho, Methodio Coelho, Attico Coutinho, D'Avinga Silva, Manuel Cruz, Jovianna Angelo e familia, Eulgir Pitombo, Jose Bahiart, Henry Veil, Albert Strauss, Daniel Delasalle, Simão Porciuncula e 1 filha, Arlito Boyadjis, Juan Garcia, Luiz Rocha, Ernesto Gonde, Francisco Marques, 116 em 3ª classe e 786 em transito, c. var. gen. a Royal Mail & C.

SAIDAS NO DIA 3

Buenos Aires e escs.—Paq. franc. "Les Alpes", com. Lazarini, passgs. José Alei, W. Cevia, 1 e 3ª classe e 97 em transito.

Genova e escs.—Paq. ital. "Savoia", comm. Barbiere, passgs. rev. Paulo Stande, mme. Sara Tecelbitz, mme. Dorothé Amarante e familia, Emilia Pelber, David Naufal e familia, Maria Giuseppina Ricca, Antonio Dusgnes, Giovanni Trevia, 86 em 3ª classe e 59 em transito.

Nova Orleans—Paq. ing. "Belianca", comm. S. Emmusen.

Santos—Paq. ing. "Hughenden", tons. 3.09, com. Jones, equip. 25 e var. gen.

Maritimas

VAPORES A ENTRAR

2 Genova e escs., "Barcelona".
2 Portos do sul, "Itatiba".
2 Hamburgo e escs., "King Wilhelm".
2 Santos, "Byron".
2 Rio da Prata, "Virginia".
2 Portos do norte, "Olinda".
3 Portos do sul, "Orion".
3 Rio da Prata, "Avon".
3 Bremen e escs., "Coblenz".
4 Rio da Prata, "Itfes".
5 Portos do sul, "Itaituba".
5 Santos, "Siegmund".
6 Portos do norte, "Maranhão".
7 Nova York e escs., "Velasquez".
8 Buenos Aires, "Rio Amazonas".
9 Valparaiso e escs., "Oravia".
9 Rio da Prata, "Sarajo".
10 Liverpool e escs., "Chaucer".
10 Rio da Prata, "Atlantique".
10 Rio da Prata, "Cap Ortegal".
10 Liverpool e escs., "Orissa".
10 Rio da Prata, "Cordova".
10 Nova-York e escs., "Kelvingrove".
10 Hamburgo e escs., "Rhaetia".
11 Santos, "Werytaurg".
11 Hamburgo e escs., "Santa Catharina".
16 Nova Zelandia, "Ionic".
17 Rio da Prata, "Asturias".
18 Santos, "Tijuca".
21 Bordéos e escs., "Hanseat".

VAPORES A SAIR

2 Santos e Buenos-Aires, "Venezuela".
2 Rio da Prata, "King Wilhelm", 4 hs.
2 Rio da Prata por Santos, "Barcelona".
2 Genova e Napoles, "Virginia", 4 hs.
2 Rio da Prata e escs., "Fagundes Varella".
2 Rio da Prata e escs., "Grão Pará".
2 Parahyba e escs., "Oceano".
3 Southampton e escs., "Avon", 12 hs.
3 Nova-York e escs., "Byron".
4 Portos do sul, "Guarany", 8 hs.
4 Antonina e escs., "Gloria", 4 hs.
4 Rio Grande e escs., "Saturno", 12 hs.
4 Bahia e Pernambuco, "Itatiba".
4 Portos do norte, "Ceará", 4 hs.
4 Napoles e escs., "Italia", 3 hs.
5 Nova-York, "Strathyre".
5 Nova York e escs., "Castilian Prince".
5 Hamburgo e escs., "Cap Frio", 2 hs.
5 Ponta d'Areia e escs., "Murupy", 8 hs.
6 Portos do norte, "S. Luiz".
6 Portos do norte "Olinda", 10 hs.
6 Santos e escs., "Garcia", 4 hs.
6 Portos do sul, "Itaituba", 4 hs.
6 Nova York e escs., "Siegmund".
7 Rio da Prata por Santos, "Velasquez".
8 Genova e Napoles, "Rio Amazonas".
9 Liverpool e escs., "Oravia".
9 Dunkerque e escs., "Sinai".
9 Portos do sul, "Iris", 4 hs.
10 Valparaiso e escs., "Orissa".
10 Genova e Napoles, "Cordova".
10 Bordéos e escs., "Atlantique".
10 Hamburgo e escs., "Cap Ortegal", 4 hs.
11 Rio Grande e escs., "Orion", 12 hs.
12 Hamburg e escs., "Eruma".
12 Bremen e escs., "Wurzburg", 2 hs.
13 Rio da Prata "Sirio", 12 hs.
15 Nova York e escs., "Vauther".
16 Londres e escs., "Ionic".
17 Southampton e escs., "Asturias".
18 Nova-York e escs., "Verdi".
19 Hamburgo e escs., "Tijuca".
24 Nova York e escs., "Indian Prince".
29 Nova York, "Hughenden".

LOTERIAS

LOTERIA POPULAR

Telegramma dos premios da 97ª loteria, do plano 29ª, realizada em Aracajú em 1 de junho de 1908.

EXTRACÇÃO 125

96526	16:000$000
101915	1:000$000
3948	500$000
39370	300$000
54306	300$000
102254	200$000
102949	200$000
13881	200$000
187268	200$000

PREMIOS DE 100$000

16385 54610 59120 116447 185071 185570 186686

PREMIOS DE 50$000

18377 20288 57786 58263 60432 96650 122255 124009 187929

APPROXIMAÇÕES

96525	e	96527	150$000
101914	e	101916	80$000
39487	e	39489	50$000

DEZENAS

96521	a	96530	15$000
101911	a	101920	12$000
39481	a	39490	12$000

CENTENAS

96501	a	96600	4$000
101901	a	105000	3$000
39401	a	39500	3$000

Todos os numeros terminados em 26 têm 1$000.

Todos os numeros terminados em 6 têm $500.

Os bilhetes premiados com os dois finaes não tem direito a terminação simples.

Hoje **20:000$000** por 1$500.

NACIONAL

Resumo dos premios da n. 176 — 15ª loteria da Capital Federal, extrahida em 1 de junho de 1908— 125ª extracção

PREMIOS DE 16:000$ A 200$000

2335	16:000$000	29138	200$000
19243	2:000$000	36221	200$000
37642	1:000$000	59310	200$000
61621	500$000	60188	200$000
76529	500$000	61034	200$000
8612	200$000	65226	200$000
16628	200$000	75401	200$000
21636	200$000		

APPROXIMAÇÕES

2334	e	2336	200$000
19242	e	19244	200$000
37641	e	37643	100$000

DEZENAS

2331	a	2340	20$000
19241	a	19250	20$000
37641	a	37650	20$000

CENTENAS

2301	a	2400	6$000
19201	a	19300	5$000
37601	a	37700	4$000

Todos os numeros terminados em 35 têm 2$000.

Todos os numeros terminados em 5 têm 1$, exceptuando-se os terminados em 35.

O director-presidente, *Alberto Saraiva da Fonseca.*

O fiscal do governo, *major Francisco de Assis.*

Pelo director-assistente, *João Carlos da Oliveira Rosario,* secretario.

O escrivão, *Firmino de Cantuaria.*

ESTADO DA BAHIA

BAHIA

Telegramma dos premios da loteria do Estado da Bahia, cuja extracção teve logar hontem, 1 de Junho de 1908.— 38ª loteria do plano n. 26.

PREMIOS DE 20:000$000 A 1:000$000

60087	20:000$000	3376	2:200$000
50098	4:000$000	166378	2:000$000
31372	3:200$000	66183	1:800$000
100169	3:000$000	111906	1:600$000
6129	2:800$000	87601	1:500$000
112940	2:600$000	44447	1:200$000
40780	2:500$000	113216	1:000$000
7518	2:400$000		

PREMIOS DE 500$000

76152 143025 167068 191361

PREMIOS DE 400$000

23016 28220 44132 58093 108121 130918 147316 170737

PREMIOS DE 300$000

28240 28833 29425 87052 45953 50031 93061 118721 122140 190844

PREMIOS DE 200$000

10009 53100 83612 102274 107285 168371 124997 128207 129703 135578 137774 163741 169044 188760

APPROXIMAÇÕES

60086	e	60088	300$000
50097	e	50099	100$000
31371	e	31373	100$000
100168	e	100170	100$000
6128	e	6130	100$000
14939	e	14941	100$000
40779	e	40781	100$000
7517	e	7519	100$000
3375	e	3377	100$000
166377	e	166379	100$000
66182	e	66184	50$000
111905	e	111907	50$000
87600	e	87602	50$000
44446	e	44448	50$000
113215	e	113217	50$000

DEZENAS

60081	a	60090	100$000
E as 14 restantes, cada uma a			20$000

CENTENAS

60001	a	60100	10$000
E as 14 restantes, cada uma a			5$000

Todos os numeros terminados em 7 têm 2$000.

(Assignado) *Dr. João Martins da Silva Telles,* fiscal do governo.— *Rodolpho Calcagno,* director.

AVISOS

Dr. D... Almeida —Consultorio: rua da Alfandega n. 79; residencia, rua Paraná n. 7.

Dr. Miguel Sampaio — Molestias da pelle e syphilis, das 10 da manhã, ás 3 1/2 da tarde. Rua do Rosario, 100. 1?8

Dr. Leonardo Lucas Gaffrée—Advogado—Rua do Ouvidor 117.

CORREIO—Esta repartição expedirá malas pelos seguintes paquetes:

Hoje:

GRÃO PARÁ, para Paranaguá, Antonina, Montevidéo e Rio da Prata, recebendo impressos até ás 8 horas da manhã, cartas para o interior até ás 8 1/2, idem com porte duplo e para o exterior até ás 9.

FAGUNDES VARELLA, para Florianopolis, Montevidéo e Buenos Aires, recebendo impressos até ás 8 horas da manhã, cartas para o interior até ás 8 1/2, idem com porte duplo e para o exterior até ás 9.

TONGARIRO, para Teneriffe, Plymouth e Londres, recebendo impressos até ás 7 horas da manhã, cartas para o exterior até ás 8.

VIRGINIA, para Las Palmas e Genova, recebendo impressos até ás 11 horas da manhã, cartas para o exterior até ás 12 e objectos para registrar até ás 10.

OCEANIA, para Las Palmas, Cadiz, Napoles e Trieste, recebendo impressos até á 1 hora da tarde, cartas para o exterior até ás 2 e objectos para registrar até ás 12 da manhã.

BARCELONA, para Santos, Rio da Prata, Matto Grosso e Paraguay, recebendo impressos até ás 7 horas da manhã, cartas para o interior até ás 7 1/2, idem com porte duplo e para o exterior até ás 8.

S. JOÃO DA BARRA, para Cabo Frio e Porto Alegre, recebendo impressos até ás 9 horas da manhã, cartas para o interior até ás 9 1/2, idem com porte duplo e até ás 10.

BILBAO?, para Nova Orleans, recebendo impressos até ás 5 horas da manhã, cartas para o exterior até ás 6.

VENEZUELA, para Santos e Buenos Aires, recebendo impressos até ás 10 horas da manhã, cartas para o interior até ás 10 1/2, idem com porte duplo e para o exterior até ás 11 e objectos para registrar até ás 9.

TIMBIRA, para Santos, recebendo impressos até á 1 hora da tarde, cartas para o interior até á 1 1/2, idem com porte duplo até ás 2 e objectos para registrar até ás 12 da manhã.

NATAL, para Recife, Natal, Macáo, Mossoró, Ceará, Acaracu e Camocim, recebendo impressos até á 1 hora da tarde, cartas para o interior até á 1 1/2, idem com porte duplo até ás 2 e objectos para registrar até ás 12 da manhã.

KONIG WILHELM II, para Rio da Prata, Matto Grosso e Paraguay, recebendo impressos até ás 11 horas da manhã, cartas para o interior até ás 12 1/2 da tarde, idem com porte duplo e para o exterior até á 1 e objectos para registrar até ás 11 da manhã.

Amanhã:

AVON, para Bahia, Recife, Madeira e Europa, via Lisboa, recebendo impressos até ás 8 horas da manhã, cartas para o interior até ás 8 1/2, idem com porte duplo e para o exterior até ás 9 e objectos para registrar até ás 6 da tarde de hoje.

BYRON, para Bahia, Barbados e Nova York, recebendo impressos até ás 9 horas da manhã, cartas para o interior até ás 9 1/2, idem com porte duplo e para o exterior até ás 10 e objectos para registrar até ás 6 da tarde de hoje.

SECÇÃO LIVRE

Salve, 2-6-08

Faz annos hoje o meu amigo Affonso Nery; por esta feliz data envio-lhe um saudoso abraço.

O amigo,
AGABIO COSTA.

1979

Depurativo e restaurador

Taes são os dois effeitos soberanos do bom oleo de figado de bacalhau. Elle depura o sangue dos humores viciosos que contém, e deste modo cura as escrofulas, os humores frios, o ezcema e tambem o rheumatismo. Assim como por causa de seus principios nutritivos e reconstituintes, elle restabelece seguramente e sem abalo as forças dos doentes mais exhaustos.

Mas, para curar, não se deve tomar qualquer oleo de figado de bacalhau. Muitos destes oleos são mal preparados e pouco efficazes. Aconselhamos ás pessoas que necessitam tomar deste remedio que prefiram o oleo de Berthe, porque é o unico oleo de figado de bacalhau que foi approvado pela Academia de Medicina de Paris, por ser o melhor preparado e, por consequencia, o mais efficaz. Uma colher, das de sopa, á cada refeição. O vidro, 2 fr. 50. A' venda em muitas pharmacias boas e no deposito geral, casa L. Frere, 19, rua Jacob, Paris.—Exija-se que o vidro tenha o nome de Berthe.

P. S. — Recommendamos especialmente o oleo de figado de bacalhau de Berthe para as creanças que necessitam tomar um fortificante e um depurativo.

O velho e o novo methodo

ALGUNS FACTOS IMPORTANTES QUE PROVAM EXUBERANTEMENTE

Ha trinta annos os antigos preparados de oleo de figado de bacalhau tinham de ser applicados aos doentes á força. Os velhos não podiam tomal-o, as creanças não queriam.

Mas, os medicos receitavam e era preciso tomal-o á força. Ainda assim as pessoas que conseguiam tomar e absorver no seu organismo uma porção razoavel, eram curadas, pois até então eram esses preparados o melhor reconstituinte e fortificante que a medicina conhecia.

Estamos agora ancioses que todas as pessoas do Rio saibam que Vinol é uma nova forma desses antigos preparados, contendo numa forma concentrada todos os elementos medicinaes do oleo de figado de bacalhão actualmente extrahidos dos figados frescos do bacalhão, mas por um processo de extracção e concentração é feito sem oleo ou graxa e é delicioso de gosto, como uma laranja fresca.

Vinol não enjôa o estomago como as antigas preparações de oleo de figado de bacalhão e emulsões; as suas propriedades como fortificante e restaurador da saude são notaveis, e ambos, medico e doentes, alegram-se de ver a sua acção.

Muitas curas notaveis têm se feito no Rio com o uso do Vinol e pedimos a todos os nossos amigos e freguezes de experimental-o sob a nossa garantia de lhes devolvermos o dinheiro, sempre que falhar no tratamento da falta de appetite, fortalecer e enriquecer o sangue, molestias de estomago, dar força e nova vitalidade ás pessoas edosas, enfraquecidas, cansadas e debilitadas, ou na cura de constipações chronicas, tosses rebeldes ou bronchite.

A' venda em todas as pharmacias e drogarias.

Agente geral:

PAUL J. CHRISTOPH
Rua General Camara, 123.

Como lhe Affecta o Toque da Campainha que lhe Annuncia a Hora da Comida?

E' um som grato ao qual o leitor responde apressadamente na esperança d'uma refeição bem servida de que vae gozar em companhia de sua familia e de seus amigos?

Ou, pelo contrario, o som não lhe chama a attenção nem lhe desperta o interesse, ou talvez lhe suggira uma sensação de desasocego e de desgosto?

A vista talvez ou o mero pensamento da comida, não importa quão bem preparada ou primorosamente servida, provoca ao leitor uma sensação de nauseas?

Sente elle uma inchação ou peso no estomago depois de comer ainda que tenha comido muito pouco? Padece elle de dores no estomago, peito e costas, como tambem de azedume, flatulencia, dor de cabeça, enjôo? Sente-se elle cansado, somnolento e irritavel, com mau gosto na boca ou mau halito especialmente pela manhã? Soffre elle ás vezes de prisão de ventre a que sobrevem diarrhéa?

Todos estes são symptomas de indigestão ou dyspepsia, doença angustiosa á qual poucas pessoas escapam. Continuando por muito tempo a não prestar attenção a este mal póde dar lugar a uma doença de figado, tisica ou alguma outra enfermidade fatal. Por conseguinte, não se deve negligenciar taes symptomas; o leitor deve desde já procurar o remedio com que se teem curado milhares de casos de dyspepsia, muitos dos quaes agudos e chronicos. O remedio mais conhecido para effectuar uma cura permanente é

PILULAS ROSADAS do DR. WILLIAMS.

N'este caso não são como purgantes e misturas compostas de fermentos digestivos, que ás vezes proporcionam allivio temporal e depois deixam o estomago em peior estado que antes. As PILULAS ROSADAS do DR. WILLIAMS não affectam o ventre nem teem por fim o digerir a comida no estomago, senão como tonico e fortificante para este e os outros orgãos digestivos, habilitando-os a desempenhar suas funcções e a digerir os alimentos e preparal-os para serem absorvidos e assimilados pelo sangue.

Se o sangue tornar-se rico e puro por sua vez reconstituirá e fortalecerá todo o systema.

O Senhor Gentil de Carvalho Silva, um honrado e bem conhecido negociante, residente na Villa de Penalva, Estado do Maranhão, Brazil, dá parte das suas experiencias no tratamento de molestias de estomago, por meio das Pilulas Rosadas do Dr. Williams.

"Soffri por tres mezes de dores agudas no estomago, e eram taes que a minha digestão ficou desarranjada e eu não podia obter o nutrimento necessario para manter a minha força. A presença de comida no meu estomago parecia aggravar a difficuldade e, finalmente, perdi todo appetite, e bastava olhar ou cheirar comida para incommodar-me.

"Experimentei diversos remedios, mas não achei allivio permanente até que me persuadiram, por meio de um artigo que li n'um jornal, a dar uma chance ás Pilulas Rosadas do Dr. Williams. Depois de ter tomado as mesmas pelo espaço de uma semana, comecei a sentir os seus bons effeitos, e breve podia comer sem sentir affrontação. Estimularam o meu appetite e fortaleceram o meu estomago, permittindo-me assim digerir e assimilar a comida.

"Em pouco tempo todos os meus orgãos digestivos voltaram ao seu estado normal, e rapidamente, ganhei forças e pezo. Depois de tomar as pilulas pelo espaço de um mez, estava completamente curado."

(Assignado) GENTIL DE CARVALHO SILVA.

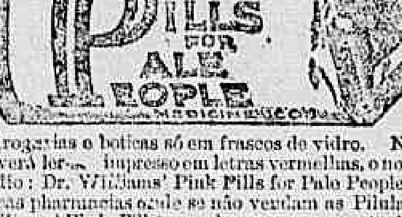

A venda nas drogarias e boticas só em frascos de vidro. No envolucro exterior cor de rosa deverá ler-se impresso em letras vermelhas, o nome adoptado pelo autor d'este remedio: Dr. Williams' Pink Pills for Pale People.

Ha muito poucas pharmacias onde se não vendam as Pilulas Rosadas do Dr. Williams (Dr. Williams' Pink Pills); qualquer pessoa que tenha difficuldade em adquiril-as deve dirigir-se á casa Dr. Williams Medicine Co., de Schenectady, N. Y., Estados Unidos, e será informada do logar onde as pode comprar. A mesma casa tem uma repartição medica para attender gratuitamente ás consultas dos pacientes onde quer que elles se encontrem.

100:000$000 por 4$800

EM 6 DO CORRENTE

Grande loteria para S. João, em tres sorteios:

1º sorteio, 100:000$000; 2º 100:000$000, e 3º 200:000$000.

Extracção em 23 e 24 de junho; preço do bilhete inteiro com direito aos tres sorteios 7$000, decimos a 800 rs.

A' distincta classe medica

O abaixo assignado vem respeitosamente, por meio deste pequeno espaço, agradecer aos dignos clinicos drs. Artidonio Pamplona, Oscar Carvalho, Aristides Caire e Mario Gouvêa pelo auxilio prestado incontinente no dia 24 do passado em defesa do accidente occorrido em minha esposa.

Portanto, congratulando-me com estas linhas pelo beneficio prestado, ficando desde já eternamente agradecido em nome de minha esposa e dos meus filhinhos.

Sem outro assumpto, sou de vv. ss.

Humilde, criado e agradecido,
ANTERO JOSÉ DA COSTA
1º tenente machinista naval.

Rio, 2-6-1908.

Travessa Borges n. 1, Meyer. 1978

EDITAES

Recebedoria do Rio de Janeiro

PENNAS D'AGUA

De ordem do sr. director, em commissão, faço publico que, no proximo mez de junho, se procederá, nesta repartição, á cobrança do imposto de consumo d'agua por pennas, incorrendo na multa de 10 % os contribuintes que deixarem de effectuar o pagamento dentro do dito mez.

Recebedoria do Rio de Janeiro, 21 de maio de 1908. — *Luiz da Silva Reis,* servindo de sub-director.

Directoria Geral dos Correios

CONCORRENCIA PARA FORNECIMENTO DE 16.000 SACCOS DE LONA DE LINHO VERDE E AMARELLA

Tendo sido annulladas as concorrencias abertas por editaes de 1 de março e 25 de abril findos, de ordem do sr. dr. director geral, faço publico que dentro do prazo de 60 dias, a contar da data do presente edital, esta directoria recebe propostas, em cartas fechadas e devidamente lacradas, para fornecimento de 16.000 saccos de lona de linho cylindrica, verde e amarella, fundos tecidos na propria fazenda com as boccas abainhadas, tendo uma corda no rebordo.

Os saccos deverão ter as seguintes dimensões: 1m,20×0,80, 1m,00×0,60, 0m,80×0,50 e 0m,50×0,40. A quantidade de saccos a fornecer é de 4.000 para cada uma das dimensões acima alludidas e serão perfeitamente eguaes ás amostras depositadas no almoxarifado.

O prazo maximo da entrega desse material é de 90 dias; podendo, comtudo, o fornecimento ser dividido em duas partes eguaes e entrando a segunda 30 dias depois da primeira. Esse prazo será contado da data da assignatura do contrato.

O material deverá vir consignado a esta directoria geral, por cuja conta correrão os direitos aduaneiros.

O preço do sacco deverá ser dado para unidade de milhar, em moeda corrente.

As propostas devem ser escriptas á tinta preta e não deverão conter emendas, rasuras, ou borrões que possam occasionar duvidas futuras.

Nenhuma proposta será aceita sem prévia caução de 500$ para garantia da assignatura do contrato.

Além dessa caução o proponente acceito depositará 10 % da importancia total do contrato para garantir a sua execução, quantia essa que reverterá para os cofres postaes na falta de cumprimento do mesmo contracto.

Em todo o processo desta concorrencia serão rigorosamente observadas as instrucções relativas a esse serviço e reproduzidas no edital desta directoria publicado no *Diario Official* nos dias 1 e 2 de outubro do anno findo.

Não será absolutamente aceita a proposta que se afastar das clausulas do presente edital.

A presente concorrencia será encerrada no dia 17 de julho proximo, ás 3 horas da tarde em ponto, realizando-se no dia immediato, na sub-directoria, ao meio dia, em presença dos concorrentes, a abertura das propostas que forem recebidas e cuja leitura será feita em voz alta.

Na sub-directoria encontrarão os srs. proponentes todos os esclarecimentos de que carecerem.

Sub-directoria dos Correios, Capital Federal, 19 de maio de 1908. — Servindo de sub-director, o contador geral, *Ernesto P. de Azeredo Coutinho.*

AVISOS MARITIMOS

Vapores trasatlanticos espanoles
DE
Penillos Izquierdo & C.
(S. en C.) de Cadiz

O paquete novo, 1ª VIAGEM

BARCELONA

de 7.500 toneladas

Entra e sahirá hoje ás 10 da manhã para Santos, Montevidéo e Buenos-Aires recebendo cargas e passageiros.

Os srs. passageiros e suas bagagens terão conducção gratuita para bordo, ás 8 horas da manhã no caes dos Mineiros.

Para carga trata-se com o corretor H. Campos, á rua General Camara n. 2.

Para passageiros e mais informações com o consignatario.

JUAN CAPLLONCH Y PUERTO
39 RUA PRIMEIRO DE MARÇO 39

Lloyd Brasileiro

M. Buarque & Comp.
LINHA RAPIDA DO NORTE
O magnifico paquete

CEARÁ

Sairá na quinta-feira, 4 do corrente, ás 4 horas da tarde, para Bahia, Maceió, Recife, Ceará, Maranhão e Pará.

LINHA DO RIO GRANDE
Saidas todas as quintas-feiras
O paquete

SATURNO

Sairá quinta-feira, 4 do corrente, ao meio-dia, para Santos, Paranaguá, Florianopolis e Rio Grande.

Recebe passageiros para Pelotas e Porto Alegre.

LINHA DO RIO DA PRATA
Saidas aos sabbados alternadamente
O paquete

SIRIO

Sairá no sabbado, 13 do corrente, ao meio-dia, para Santos, Paranaguá, Antonina, S. Francisco, Itajahy, Florianopolis, Rio Grande Montevidéo e Buenos Aires.

LINHA DO NORTE
Saidas aos sabbados
O paquete

OLINDA

Sairá no sabbado, 6 do corrente, ás 10 horas da manhã, para Victoria, Bahia, Maceió, Pernambuco, Cabedello, Natal, Ceará, Tutoya, Maranhão, Pará, Santarém, Parintins e Manáos.

AGENCIA DO
Lloyd Brasileiro
6, AVENIDA CENTRAL, 6

Lloyd Italiano

Società di Navigazione a Vapore

Serviço postal e commercial entre a Italia, Brasil e Rio da Prata

Consignatarios no Rio de Janeiro, S. Paulo e Santos, D. Fiorita & C. Saida para Genova e Napoles

VIRGINIA

Commandante Renzo de la Penne

hoje 2 de junho

Este paquete possue duas helices e faz a viagem em 15 dias, deste porto ao de Genova.

Possue esplendidas accommodações para passageiros de 1ª e 3ª classes, tendo cabines luxuosas para uma, duas e tres pessoas.

A 3ª classe está installada com conforto, de accôrdo com o novo regulamento italiano.

Para cargas trata-se com o corretor W. R. Mc. Niven, á rua S. Pedro n. 18, sobrado.

Para passagens e mais informações com

D. FIORITA & C.
37 — Rua Primeiro de Março — 37

LA LIGURE BRASILIANA

Navigazione Italiana

O PAQUETE ITALIANO

RIO AMAZONAS

Commandante F. Ferrea

Esperado de Buenos Aires, via Santos, no dia 8 de junho, sairá no mesmo dia para

Bahia
GENOVA
E
NAPOLES

Recebendo passageiros para Barcelona e Marselha, com transbordo em Genova.

Este paquete tem boas accommodações para passageiros de 1ª e 3ª classes.

Para cargas trata-se com o corretor W. R. Mac. Niven, á rua de S. Pedro n. 18, 1º andar.

Para passagens e outras informações com OS CONSIGNATARIOS

D. FIORITA & COMP.
37 Rua Primeiro de Março 37

Companhia Nacional de Navegação Costeira

Serviço semanal de passageiros entre o Rio de Janeiro e Porto Alegre, com escalas por Paranaguá, S. Francisco, Florianopolis, Rio Grande e Pelotas.

O PAQUETE

ITAITUBA.

Com excellentes accommodações para passageiros de 1ª e 3ª classes, sairá para Paranaguá, S. Francisco, Florianopolis, Rio Grande, Pelotas e Porto Alegre

Sabbado, 6 do corrente, ás 4 horas da tarde.

Valores pelo escriptorio, no dia 6, até ás 2 horas da tarde.

Carga e encommendas pelo trapiche Silvino.

Cargas, quer pelo trapiche, quer por mar, só serão recebidas até a vespera da saida do paquete.

Para passagens e mais informações no escriptorio de

LAGE IRMÃOS
9 RUA DO HOSPICIO 9

Compagnie des Messageries Maritimes

(Paquebots-Poste Français)

Agencia—Rua Primeiro de Março n. 79

Saidas para a Europa:

ATLANTIQUE (directo)	10 de	junho
CORDILLERE (indirecto)	24 »	»
AMAZONE (directo)	8 »	julho
MAGELLAN (indirecto)	22 »	»

O PAQUETE

SINAÏ

(VIAGEM EXTRAORDINARIA)

Commandante Tivolle, esperado do Rio da Prata, sairá directamente para Lisboa, Dakar, Leixões e Dunkerque no dia 9 de junho.

105$000 Preço das passagens incluido o imposto federal 105$000

Este paquete possue esplendidas accommodações para os srs. passageiros de 3ª classe.

A companhia fornece conducção gratuita para bordo aos srs. passageiros desta classe.

Esta agencia emitte bilhetes de passagens de 1ª classe, 1ª categoria, validos somente para seus paquetes do Rio de Janeiro até Paris, via Lisboa e vice-versa, aos preços de 909 frs. 95 c. ida só, e 1.578 frs. 89 c. ida e volta.

Recebem-se cargas directamente para Lisboa.

As encommendas e amostras serão recebidas na agencia até á vespera da saida do paquete ás 3 horas da tarde.

Para cargas com o sr. G. de Macedo, corretor da companhia, á rua de S. Pedro n. 2, sobrado. Para todas as informações com o sr. Carrique, agente da companhia.

Lloyd Italiano

Società di Navigazione a Vapore

Serviço postal e commercial entre a Italia, Brasil e Rio da Prata

Consignatarios no Rio de Janeiro, S. Paulo e Santos—D. Fiorita & C.

O RAPIDO PAQUETE

CORDOVA

Commandante F. Membello

Esperado de Buenos Aires, via Santos, no dia 10 de junho, sairá no mesmo dia para

GENOVA E NAPOLES

Possue esplendidas accommodações para passageiros de 1ª e 3ª classes, tendo cabines luxuosas para uma, duas e tres pessoas.

A 3ª classe está installada com conforto e de accordo com o novo regulamento italiano.

Para cargas trata-se com o corretor W. R. Mac. Niven, á rua de S. Pedro n. 18, sobrado.

Para passagens e mais informações com D. FIORITA & C.

37 RUA PRIMEIRO DE MARÇO 37

H. S. D. G. — H. A. L.

Serviço combinado das companhias

Hamburg-Sudamerikanische Dampfschifffahrts-Gesellschaft — HAMBURG AMERIKA LINIE (Serviço para a America do Sul)

Serviço rapido de passageiros entre a Europa, Brasil, Rio da Prata e vice-versa

SAIDAS

Europa:		Rio da Prata:	
KONIG WILHELM II	21 de junho	CAP VILANO	16 de junho
CAP VILANO	4 de julho	CAP ARCONA	27 de junho
CAP ARCONA	14 de julho	KONIG F. AUGUST	7 de julho
KONIG F. AUGUST	27 de julho	CAP BLANCO	22 de julho
CAP BLANCO	8 de agosto	CAP ORTEGAL	3 de agosto
CAP ORTEGAL	19 de agosto	KONIG WILHELM II	11 de agosto
KONIG WILHELM II	30 de agosto	CAP VILANO	24 de agosto

O PAQUETE

Cap Ortegal

Esperado do Rio da Prata, no dia 10 de junho, sairá para Lisboa, Vigo, Boulogne S/M, Southampton e Hamburgo no mesmo dia ás 4 horas da tarde.

O NOVO E RAPIDISSIMO PAQUETE

Konig Wilhelm II

Esperado da Europa, hoje 2 de junho de manhã, sairá para Montevidéo e Buenos Aires, hoje mesmo ás 4 horas da tarde.

Viagem do Rio a Lisboa 12 dias

Estes grandes paquetes, recentemente construidos, são movidos a duas helices e desenvolvem uma velocidade de 16 milhas por hora, com aposentos de luxo, sumptuosos salões, salas de gymnastica, dotadas dos mais modernos apparelhos e uma installação de telegraphia sem fio, á disposição dos srs. passageiros.

Esplendidas accommodações para passageiros de 3ª classe.

O preço da passagem de 3ª classe para Lisboa é de 125$ e para Vigo de 130$, incluindo o imposto do governo, vinho de mesa, etc.

A companhia fornece conducção gratuita, para bordo, aos srs. passageiros com suas bagagens, sendo o embarque no cáes dos Mineiros.

Para passagens e mais informações com os agentes

Theodor Wille & C. — 79, Avenida Central, 79

Hamburg-Sudamerikanische

Dampfschifffahrts-Gesellschaft
Companhia de paquetes allemães entre Hamburgo e America do Sul

Saidas para a Europa:

TIJUCA	10 de junho
CAP VERDE	17 » julho
CAP ROCA	31 » »
CAP FRIO	28 de agost
TIJUCA	11 setembro
CAP VERDE	9 outubro
CAP ROCA	23 »
CAP FRIO	20 novemb.
TIJUCA	4 dezembro

O esplendido e rapido paquete

CAP FRIO

Esperado de Santos, no dia 4 de junho, sairá para Bahia, Madeira, Lisbôa, Leixões, Boulogne S/M e Hamburgo no dia 5 de junho, ás 2 horas da tarde.

A companhia fornece conducção gratuita para bordo aos srs. passageiros com suas bagagens, sendo o embarque no cáes dos Mineiros no dia 5 de junho, ás 10 horas da manhã.

Este paquete tem magnificas e as mais modernas accommodações para passageiros de 3ª classe.

O preço da passagem de 3ª classe para Lisboa e Leixões é de 115$, incluindo o imposto do governo, vinho de mesa, etc.

Serviço medico e medicamentos gratuitos. Todos os paquetes têm creadas, assim como cozinheiro portuguez a bordo.

Para carga trata-se com o corretor da Companhia, sr. W. R. Mac. Niven, á rua de S. Pedro n. 18, 1º andar.

Para passagens e mais informações com OS AGENTES

THEODOR WILLE & Co.

79 AVENIDA CENTRAL 79

ANNUNCIOS

RODA DA FORTUNA

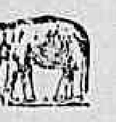

DERAM HONTEM

Antigo	335	Cobra
Moderno	667	Macaco
Rio	932	Camello
Salteado	...	Coelho

AO COMMERCIO

Adeanta-se dinheiro sob caução de mercadorias ou outros valores, bem como para pagamento de direitos na Alfandega; informações com os srs.

Castro Guidão & C.
COMMISSARIOS
Rua 1º de Março n. A 1
RIO DE JANEIRO

DENTISTA Dr. Alvaro Mafra aceita pagamentos em prestações, trabalhos garantidos, preços razoaveis. Obturações a porcellana — Perfeita imitação da cor do dente a obturar — collocação de dentes sem chapa — PRAÇA TIRADENTES N. 31. Teleph. n. 193. Consultas das 7 ás 5, e domingos das 7 á 1 hora.

ALUGAM-SE cozinheiras, lavadeiras, copeiras, amas seccas e de leite e meninos; á rua General Camara n. 120, sobrado. 1896

ALUGA-SE—Da-se cartas de fianças, baratas, para casas; á rua General Camara n. 120, sobrado. 1897

PRECISA-SE de cozinheiras, amas seccas e mocinhas, para serviços leves; á rua General Camara 120, sobrado. 1903

ALUGAM-SE as salas dos 1º e 2º andares do predio novo da rua do Hospicio n. 61, canto da dos Ourives; trata-se na Smart Chapelaria. 1851

ALUGA-SE um perfeito jardineiro e hortelão portuguez, de meia edade, afiança-se; no largo da Misericordia n. 1. 1916

ALUGA-SE uma sala independente a uma senhora só, na rua do Espinheiro 44, estação da Piedade.

ALUGA-SE em casa de familia um bom dormitorio, só a cavalheiro decente. E' independente; rua Visconde de Itaúna 133, praça Onze de Junho. 1816

ALUGA-SE o novo e confortavel predio da rua Conde de Bomfim n. 249 D, com os seguintes commodos: porão habitavel, tres salas, sete quartos e mais dependencias necessarias, para familia de tratamento, com jardim na frente e terreno nos fundos. Para ver, as chaves estão na porta junta, e trata-se na rua dos Ourives n. 122. 1867

ALUGA-SE um bom armazem com seis portas, proprio para qualquer negocio, na rua Acre n. 75; trata-se na rua dos Ourives n. 122, onde estão as chaves. 1868

ALUGA-SE um bom quarto com pensão a cavalheiros casa de familia; á rua D. Luiza n. 5. 1827

ALUGAM-SE em casa de familia uma sala e quarto com direito a toda casa, tem bom quintal e agua; preço 40$000; rua Alves Monte n. 4, S. Christovão. 1812

ALUGA-SE um quarto para familia sem creanças tem banheiro agua e quintal; á ladeira Pedro Antonio n. 4 B, preço commodo. 1849

ALUGAM-SE uma sala e quarto; na rua dos Ourives n. 75, 1º andar.

ALUGA-SE uma moça de 20 annos para arrumadeira ou ama secca; trata-se na rua de Santo Henrique n. 11 C., com a mesma. 1905

ALUGA-SE, só a cavalheiros de respeito, uma sala de frente, com tres sacadas, em casa de pequena familia, tendo todos os requisitos de asseio e hygiene, com ou sem moveis, á rua Ypiranga n. 12, Laranjeiras.

ALUGAM-SE novos ternos de casacas, com cleak e de sobrecasacas, a 3$, e fazem-se sob medida, na unica casacaria, que prima e o bem servir; á rua do Hospicio n. 224, sobrado, canto da avenida Passos ou Sacramento. 1956

ALUGA-SE um commodo com ou sem pensão; á rua Francisco Muratori n. 6. 1916

ALUGAM-SE uma sala de frente com ou sem pensão e dois bons quartos, casa de familia; rua Barão de Guaratiba 19 A, Cattete, perto de bonde. 1919

ALUGA-SE com pensão em casa de familia séria, uma esplendida sala de frente; na rua Corrêa Dutra 56. 1928

ALUGA-SE um commodo para casal na rua Barão de Itapagipe, em frente ao n. 75; trata-se na rua Visconde Itaúna n. 77. 1927

ALUGA-SE a casa da rua Dona Feliciana n. 101, com tres quartos e duas salas, cozinha, area e tanque, as chaves estão na mesma rua 115; trata-se na travessa de São Francisco n. 2, sobrado. 1961

ALUGA-SE um commodo a casal ou senhora só, com serventia em toda casa; á rua Conde Bomfim n. 66. 1923

ALUGA-SE uma sala de frente boa para officina e morada de quatro moços ou alfaiate; á rua General Camara nº 39, sobrado; com pensão, pagando de 70$ cada um. 1958

ALUGAM-SE novos ternos de casacas com cleak e sobrecasaca a 30$; na casacaria da praça Tiradentes n. 5, ao lado do theatro S. José. 1921

ALUGAM-SE uma sala e quarto em casa de familia a casal sem filhos; informa-se na rua D. Feliciana n. 165, armazem, Cidade Nova. 1939

ALUGA-SE o excellente predio, á avenida Mem de Sá n. 43, tendo um andar inferior e um armazem dando frente para duas ruas.
Acceitam-se propostas até o dia 10 do corrente mez á rua do Hospicio n. 56 (sobrado) das 12 ás 2 horas da tarde. 1983

ALUGAM-SE dois commodos em casa de familia, sendo uma sala de frente e um quarto a moços; na rua Senador Pompeu n. 201. 1974

ALUGA-SE um bonito sotão para familia e para officina e duas salas de frente com alcova para familia, officina ou escriptorio; na rua Conselheiro Saraiva n. 29. 1871

PRECISA-SE de um rapaz educado e de conducta afiançada com pratica de copeiro e que se preste tambem a servir a pequenos misteres de casa, de 16 a 18 annos, á rua Paysandú 19. 1957

PRECISA-SE de bons catadores e catadeiras de café; na rua de S. Bento n. 16, armazem. 1566

PRECISA-SE de uma cozinheira para pequena familia, na rua Monte Alegre 71, Santa Thereza. 1960

PRECISA-SE de um bom pedreiro e um ajudante; Senador Euzebio 362. 1944

PRECISA-SE de uma creada de conducta afiançada, para serviços domesticos, na rua Bento Lisboa n. 79. 1937

PRECISA-SE de creada de côr para todo serviço de tres pessoas; na rua da Passagem n. 27. 1941

PRECISA-SE de um pequeno de 12 a 14 annos para serviços domesticos; na rua da Quitanda n. 40, 1º andar. 1966

PRECISA-SE de um official colchoeiro na rua S. Clemente n. 6 1936

PRECISA-SE de um perfeito carpinteiro; na rua Sete de Setembro n. 118, sobrado. 1984

PRECISA-SE de uma menina para tomar conta de uma criança; na rua do Aqueducto n. 76, Santa Thereza. 1986

PRECISA-SE de um empregado para arrumar quartos e outros serviços de casa de pensão, que dê boas referencias de sua conducta; na rua Marquez de Abrantes n. 102. 1975

PRECISA-SE de uma cozinheira e que lave alguma roupa; na rua S. Luiz Gonzaga n. 97. 1973

VENDEM-SE duas casas por 5:000$000 cada uma, á rua Visconde de Itaúna 339 e 341, podem ser vistas a qualquer hora; trata-se com o sr. Almeida, no n. 341 ou no escriptorio desta folha com Fernandes ou Assumpção.

VENDE-SE um chalet novo, com grande terreno, na rua do Jockey Club 37, onde se trata com o dono. 1822

VENDE-SE por 7:000$000 o predio e chacara da rua doutor Lino Teixeira n. 7, estação do Riachuelo; trata-se: Gonçalves Dias 47, 1º andar, na sala da frente. 1755

VENDEM-SE dois terrenos com 11 metros por 56 cada um, 5 minutos da Estação do Meyer, trata-se na rua Doutor João Ricardo n. 17. 1832

VENDE-SE, em Ipanema, o magnifico terreno em que funcciona o Club Athletico Fluminense. Cartas a A. F., nesta redacção.

VENDEM-SE caixas para agua, fogões, gradis, clarabóias, motores a gaz e a kerozene e uma machina a vapor de 6 cavallos; na rua Visconde de Itaúna n. 31.

VENDE-SE um grande terreno em Bom Successo, proprio para casa e chacara, á rua Guilherme Frota n. 9, oito minutos do trem. 1942

VENDE-SE vitraux para collocar em vidros, evitar cortinas, desde 1$000 ao metro, á rua do Sacramento 7, casa Sayão.

VENDE-SE o predio da rua D. Anna Guimarães n. 48; informações com o sr. Malta, á rua Visconde de Sapucahy n. 75, Pharmacia. 1925

VENDE-SE um bonito piano allemão, quasi novo, por preço commodo; para ver e tratar á rua D. Anna Guimarães n. 25, E. do Rocha. 1931

VENDE-SE a casa da rua Almirante Mariath n. 12, tem tres salas, dous quartos, cozinha, etc., as chaves estão na mesma; trata-se na rua Gonçalves Dias 61; não se trata com intermediario. 1943

GONORRHÉA?

Um só vidro cura — A INJECÇÃO PALMEIRA, medicamento conhecido ha mais de 15 annos, conta milhares de curas. Por mais chronica que seja a gonorrhéa, cura-se em SEIS DIAS. A venda em todas as pharmacias de 2$000. Deposito geral: Drogaria Pacheco, rua dos Andradas n. 59. ATTENÇÃO — para evitar imitações exijam o nome Injecção Palmeira.

SABÃO RUSSO Maravilhosa essencia preparada por Jayme Paradeda, approvada pela exma. Junta de Hygiene publica desta capital. Innumeros certificados de medicos distinctos e de pessoas de todo o criterio attestam e proclamam o SABÃO RUSSO para curar queimaduras, nevralgias, contusões, darthros, empigens, pannos, caspas, espinhas, dores rheumaticas, dores de cabeça, ferimentos, sardas, chagas, rugas, erupções cutaneas e mordeduras de insectos venenosos, etc., etc. A unica e melhor Agua de Toilette, e reunindo em si todas as propriedades mais afamadas. Vende-se em todas as drogarias, pharmacias e lojas de perfumarias. Fabrica e deposito: rua Dona Maria E 2, Aldeia Campista. Caixa do Correio 1244.

FOOT-BALL

Perneiras elasticas, joelheiras, meias elasticas para tornozello, cintas abdominaes e hypogastricas

CASA MORENO
114-Rua do Ouvidor-114

TRATAMENTO DAS MOLESTIAS da bocca e dos dentes—Trabalhos de cirurgia e prothese executados com hygiene e brevidade. Dores de dente, cura em poucos minutos com o seu preparado, dr. Raul Menaya, cirurgião-dentista; rua da Carioca 44, das 7 ás 11 e de 1 ás 6. 1950

E. SAMUEL Hoffman & C.—15 A travessa do Rosario—Perdeu-se a cautela n. 115.271, desta casa. 1138

CHAPÉOS de senhoras—A 12$000, o que ha de lindo a prestações de 1$000. Reformas a 3$000 e vestidos por qualquer figurino. Rua Lucidio Lago 2, Meyer, Chapelaria. 1951

PERDERAM-SE tres apolices da divida publica, de 1:000$ cada uma, juro de 5 %, de ns. 4142 a 4144, emittidas em 1886, pertencentes a d. Margarida de Almeida, casada com Custodio Francisco de Almeida.

CARTOMANTE—Primeira e unica no Rio de Janeiro, sem rival, para todas as descobertas; trabalha com 208 cartas; consultas na rua General Caldwell n. 189, antiga Formosa. 1919

ALMOÇO ou jantar avulsos a 1$; pensionistas e familias manda-se a domicilios, para toda parte, optima cozinha variada, farta e sã; á rua da Alfandega 38, esquina da avenida. 1993

PERDEU-SE a apolice da Divida Publica do valor nominal de 200$000, juro de 5 %, do n. 5484, emittida em 1877, pertencente a d. Rita de Almeida. Quem achar fará o favor de entregal-a á rua Primeiro de Março n. 97. 880

4$000 por semana, um terno de casemira, sob medida; 15 semanas, calça de casemira, pura lã; 38, rua Visconde de Maranguape. 1910

"TISANA LUIZ AMADO"

NOTAVEL PREPARAÇÃO PORTUGUEZA

Semelhante á celebre TISANA DE FARO (de Portugal)

Cura radical da syphilis em todas as suas manifestações: chagas, ulceras, feridas ou corrimentos do utero, gonorrhéas, cancros, padecimentos dos olhos, molestias do figado, rheumatismo, tumores, manchas pelo corpo ou no rosto, fistulas, etc., etc.

Consultas medicas Por clinico especialista em doenças syphiliticas e venereas (DE 1 A'S 3 HORAS DA TARDE)

Tratamento aos doentes Por enfermeiros habilitados da 1 ás 5 da tarde o tratamento de feridas, cancros e gonorrhéas, bobões, etc. GRATIS)

A TIZANA LUIZ AMADO vende-se nos dias uteis, das 8 horas da manhã ás 6 da tarde

NO ESCRIPTORIO E DEPOSITO—Rua do Ouvidor 155, sobrado (por cima do café Java) Cada vidro, 6$000. Comprando 6 vidros 33$000.

Remettem-se para todos os Estados do Brasil. As encommendas irão sempre acompanhadas de um livro que indica tudo quanto o doente tem de fazer durante o tratamento.

Correspondencia do agente commercial Hugo Mósca, para o escriptorio, deposito e venda—Rua do Ouvidor 155, sobrado (por cima do Café Java)—Rio de Janeiro.

DENTISTA Dr. C. de Figueiredo, preços modicos e aceita pagamento em prestações, trabalho garantido; rua do Hospicio 224, esquina da Avenida Passos, das 7 ás 5 da tarde. 1957

FERIDAS e ulceras, curam-se radicalmente com o TRIPLICE REMEDIO BRASILEIRO, do J. Moreira, approvado e attestado por medicos notaveis. Encontra-se na rua da Harmonia n. 61, sobrado. Restitue-se a importancia a quem provar não obter bom resultado. 1825

ATTENÇÃO—Uma moça de familia offerece-se para um gabinete de dentista; dirija cartas para esta redacção, com as iniciaes R. F. 1901

PERDEU-SE uma apolice geral da divida publica, de 1:000$, 5 % antiga, de n. 83.220, da emissão de 1865, pertencente a Maria Isidora da Silva. 2755

TOSSES e constipações, curam-se rapidamente com o antigo e afamado especifico PEITORAL DE PHELANDRIO, de J. Moreira, approvado pela Junta de hygiene e usado ha muitos annos com os maiores successos. Vende-se nas pharmacias, drogarias e no deposito, á rua da Harmonia n. 61, sobrado. Vidro 1$500. 1924

TRASPASSA-SE uma officina de calçado sob medida, bem afreguezada, com bons formeiros e perfeitas collecções de moldes preparada para fabricar em alta escala para ver e tratar á rua dos Ourives n. 136. 1981

FUNDAS SEM MOLA

(Marca OHIO)

As melhores e mais modernas
Preços ao alcance de todos

114-RUA DO OUVIDOR-114

PERDERAM-SE tres apolices da Divida Publica de conto de réis cada uma, juro de 5 %, antigas, de ns. 250 e 675 emittidas em 1852 e n. 23713 emittida em 1871, pertencentes a Cherubim Luiz de Carvalho, á rua do Ouvidor n. 88. 1512

FAZENDOLA, vende-se uma distante 1 1/2 hora de viagem pelo rapido e 2 1/2 pelo expresso, com casa de morada, para creados, matta virgem, capoeirões grossos; para mais informações na rua do Jockey Club n. 37, com Martins. 1823

Dentição todas as mães devem trazer ao pescoço dos seus filhinhos a «Fava Divina» — evita os males de uma dentição difficil e facilita a sahida dos dentes — A unica «Fava Divina» verdadeira e encontrada na Pharmacia Homoeopathica de Adolpho Vasconcellos, á rua da Quitanda n. 23 e nas suas filiaes, á rua Engenho de Dentro n. 21 e Voluntarios da Patria 6; e bom verificar quando comprarem que a caixa é verde e tem a marca registrada A. V. — Adolpho Vasconcellos, Rio de Janeiro, unico depositario.

RUA DA CARIOCA
A 1

A' GLORIA DO BRASIL

Fabrica Nacional de Roupas Brancas para Homem
Collarinhos—Camisas—Ceroulas—Gravatas, etc.
Sortimento unico de todos os artigos deste negocio
Vendas sómente a varejo. Preços admiraveis

N. A 1 RUA DA CARIOCA N. A 1
(Num dos edificios Leves da Ordem)
A. Cunha & Silva
Esta casa não tem filiaes

A 1
RUA DA CARIOCA

CASAMENTOS—Faz-se os papeis em 24 horas, no civil e religioso, por 20$; na rua General Camara 120, sobrado.

CARTAS de fiança, baratas, para casas e lojas; na rua General Camara 120, sobrado. 1899

TRASPASSA-SE um bom açougue em bom ponto, fazendo bom negocio e muito em conta, para mais informações á rua Luiz de Camões n. 7, esquina da rua Tiradentes. 1978

L. DE FIGUEIREDO recommenda aos srs. capitalistas a empregarem seus capitaes em predios, pois tem muitos a vender, por preços baratissimos, e garantidos, diariamente da 1 ás 5 na rua Marechal Floriano Peixoto n. 38, sobrado.

TRASPASSA-SE um ponto para hotel o Grande Hotel Bahianos na rua do Ouvidor; trata-se na Alfaiataria Santos, rua Sete de Setembro n. 80. 1070

IDEALINA
BREVEMENTE

PERDERAM-SE as apolices geraes, antigas, de juros 5 % papel e do valor nominal de 1:000$000 cada uma, ns. 261.900 a 261.903, emittidas em 1837, pertencentes á menor Vieira da Rocha. 1007

MOVEIS

Vendem-se por preços rasoaveis; na rua Senhor dos Passos ns. 20 e 80. 1760

PERDERAM-SE 6 (seis) apolices da divida publica, de 1:000$ cada uma, juro de 5 %, ns. 12848 a 12850, emittidas em 1837, em 1891, pertencentes a d. Maria de Almeida.

IMPOTENCIA — Cura-se com as garrafas de catuaba, remedio vegetal, vindo do sertão do Ceará; encontra-se na rua do Hospicio n. 20. 1530

Anjo guiador Oração trazida de JERUSALEM por mme. Estrella e completamente desconhecida aqui, com a qual todos tem conseguido realizar todos os seus desejos, negocios commerciaes como domesticos; os casaes serão felizes, reinará sempre a paz no lar, afastando de si inimigos, invejosos e traições. Quem possuir esta preciosa oração e a rezar com viva fé em certos dias, será feliz em tudo e nada terá a temer. Consulta diariamente da rua Marechal Floriano Peixoto n. 38, sobrado, onde troca por oração meia pataca. 1985

Cintas e toalhas
hygienicas para menstruação
114-Rua do Ouvidor-114

Sarnas curam-se com o sabão Corrêa Guimarães.
Empigens Curam-se com o sabão Corrêa Guimarães.
Pannos Curam-se com o sabão Corrêa Guimarães.
Caspa Cura-se com o sabão Corrêa Guimarães.
Darthros Curam-se com o sabão Corrêa Guimarães.
Brotoejas Curam-se com o sabão Corrêa Guimarães.
Eczemas Curam-se com o sabão Corrêa Guimarães; deposito, rua da Uruguayana 33, Andradas 59 e Cattete 2, Vidro 10$000 nas boas pharmacias e drogarias.

TRASPASSA-SE o antigo Hotel Ramalho no sertão do Ceará, perto de Santa Cruz; trata-se á rua do Commercio ns. 7 e 9. 1902

CARTÕES de visita, cento 2$000, bem impressos; rua dos Ourives n. 8, perto da rua S. José. 1835

TESOURAS

para unhas, costuras, papel, para alfaiate, cirurgia, etc. etc.
As melhores encontram-se na
CASA MORENO
114-Rua do Ouvidor-114

FRANCEZ pratico ou theorico portuguez e outras materias. Aulas diurnas e nocturnas; á travessa de S. Francisco de Paula n. 1, sala 19, sobrado. 1884

CARTOMANTE—Scientifica que garante qualquer negocio, de verdade; conhecido neste paiz pelo publico em geral. Ver, crêr—Rua das Marrecas n. 26, 2º andar; do meio-dia ás 8 horas da noite.
Livre pensador. Fala seis linguas.

Rir!--Bocage--Rir!

Collecção de anecdotas de Bocage em prosa e verso, o melhor passatempo e mais economico. Este livro, que contém 120 paginas, custa a insignificancia de 1$000. Encontra-se a venda nos cantos dos jornaes e no deposito, á praça da Republica n. 32. Desconto aos VENDEDORES. 1831

PERDEU-SE a cautela do Monte do Soccorro n. 9367. 1817

PERDERAM-SE quatro apolices da divida publica, de 500$ cada uma, juro de 5 %, ns. 48, 1153, 2169 e 2170, emittidas em 1867, pertencentes a d. Maria Joaquina de Almeida

Hypnotismo e electricidade — Tratamento do dr. Cruz; rua da Carioca 27—das 4 ás 6

NAVALHAS MECHANICAS

Superior, de 8$ a 20$000

CASA MORENO
114-Rua do Ouvidor-114

GONORRHEAS Cura radical em seis dias, por mais antigas e rebeldes que sejam; á rua da Alfandega n. 203, pharmacia.

A EMULSÃO de Cetogenol e Oleo de Captvara é o unico medicamento que cura a Anemia, Chlorose, Neurasthenia, Tuberculose, Impaludismo, Asthma e Diabetes, é o melhor Reconstituinte até hoje conhecido; pesae-vos antes de fazer uso da emulsão e 30 dias depois de usal-a verificareis o augmento de peso e a volta das forças perdidas; á venda na pharmacia da rua da Alfandega n. 203 e em todas as drogarias.

Gonorrheas chronicas e recentes—Cura radical pelos processos do dr. João Janson. Rua do Rosario 52 (esquina da rua da Quitanda). Das 9 ás 11 e da 1 ás 4.

ANTES de comprar o remedio aconselhado saiba o preço da drogaria Andrade, rua Sete de Setembro n. 11.

Paraizo das creanças
Unica casa especial
Roupas para inverno
Roupas para meninas
Roupas para meninos

Capas, sobretudos e paletots de casemira desde 15$; costumes e vestidinhos de casemira drap. flanella, fustão e brim, desde 5$; no Paraizo das Creanças.

101, Rua da Assembléa, 101

DROGAS EM GERAL. — Aguas mineraes, creolina Pearson, pilulas, pastilhas, elixires, vinhos e xaropes, estrangeiros e nacionaes, esponjas, irrigadores, sabonetes medicinaes, mercurio «Ancora», thermometros, artigos veterinarios de Mérê, etc., arsenico Estrella, coalho Estrella para fabrico dos queijos, a varejo e a preços modicos; na drogaria Klingelhoefer, á rua Visconde de Inhaúma n. 33, canto da da Quitanda.

BIDETS PARA VIAGEM

Conforto, utilidade e asseio

114-Rua do Ouvidor-114

Variola o depurativo homoeopathico é o melhor preservativo contra a variola; vende-se nas pharmacias homoeopathicas de Adolpho Vasconcellos, á rua da Quitanda 23, rua Engenho de Dentro 21 e rua Voluntarios da Patria 6.

Commodo

Precisa-se de um mobiliado, decente em casa de familia para uma senhora com duas filhas, passar de um a dois mezes. Cartas ao escriptorio desta folha para O. M. 1964

TIJOLOS

Tijolos superiores vendem-se a preços sem competencia; na fabrica á rua Torres Homem n. 2, em Villa Isabel, ou pode-se tambem tratar á rua da Quitanda n. 141 sobrado.

CALLOS

Com applicação do remedio de R. S. Pinto fica-se livre desse flagello. Vende-se na Garrafa Grande, Rua da Uruguayana 60.

LEILÃO DE PENHORES
em 10 de junho
Rocha & Farrulla
173, Rua Sete de Setembro, 173

Os srs. mutuarios podem reformar até a vespera do leilão as cautelas vencidas. 1667

CAIXA MUTUA
DE
Pensões Vitalicias

Autorizada a funccionar na Republica com decretos ns. 6908 e 6933 de 2 e 30 de abril de 1908 e fiscalizada pelo Governo da União.

Capital subscripto	7.550:000$000
Fundo inamovivel empregado em immoveis e primeiras hypothecas....	470:000$000
Socios inscriptos até 1 do corrente	16.920

Procurae conhecer as vantagens desta importante instituição, pedindo seus estatutos nesta capital, na filial á praça Tiradentes n. 48, sobrado, e na séde central, em S. Paulo, á rua Onze de Agosto 1-J. 1963

LOTERIAS DA CAPITAL FEDERAL
GRANDE LOTERIA PARA S. JOÃO
EM 3 SORTEIOS
EM 23 E 24 DO CORRENTE
3 SORTEIOS

200:000$
100:000$
100:000$

O preço do bilhete inteiro com direito aos tres sorteios 7$900, preço do decimo 800 réis, pedidos a NAZARETH & C. RUA NOVA DO OUVIDOR, 10

GRANDE E EXTRAORDINARIA LOTERIA
SABBADO, 6 DO CORRENTE
100:000$000
4$500

AO PARA-QUÉDAS

Fabrica de guardas-chuvas e sombrinhas
VENDAS POR ATACADO E A VAREJO
Bem montada officina para concertos
IMPORTAÇÃO DIRECTA

M. CASTRO
102--RUA DO OUVIDOR--102
Rio de Janeiro

AUTOMOVEL

Vende-se um BAYRD-CLEMENT da força de 24 cavallos, 4 cylindros, bobinas e magnetico, quasi novo. Garante-se a qualidade e o bom funccionamento do mesmo, podendo ser experimentado pelo pretendente. Informações, Garage Modelo, á rua do Lavradio n. 85, com Dundopes.

AVISO

Convido o sr. Manoel Avila Goulart para no prazo de oito dias a vir quitar-se do seu debito e retirar os seus parallelepipedos, findo este perderá o direito. 1922

20$000

Gratifica-se com a quantia acima, a pessoa que encontrou em um bonde da Fabrica na noite de 30 de maio, uma medalha contendo dois retratos, mais informações no escriptorio desta folha. 1930

PARA NEGOCIANTE PEQUENO

Offerece-se um moço intelligente e com bastante pratica para toda a escripturação mercantil, (especialidade guarda livros). Garante-se trabalhos exactos e limpos. Cartas destas pede-se para a redacção A. P.

Casa Freitas

Especialidade em calçado sob medida sortimento de calçado feito por preço de fabrica.
Rua Archias Cordeiro n. 25, Meyer. 463

Minas Geraes

Professor, homem de edade e competente, por motivo de clima deseja ir para uma fazenda ou povoação da região serrana, onde tenha discipulos para leccionar instrucção primaria e tambem as principaes materias do ensino secundario; recebem-se propostas em cartas para S. Gomes, dirigidas ao escriptorio desta folha. 1926

PAPEL COUCHET

Vende-se no escriptorio desta folha á razão de 20$000 a resma, marca A, de 500 folhas.

CLUBS CONFIANÇA

Joias a prestações semanaes de 5$000, 22 Sorteio do Club n. 4. Foi contemplado o socio n. 38, o sr. Raul Ferreira Guimarães. Acceitam-se inscripções para os clubs annexos á Loteria Nacional, com sorteios todas as quintas-feiras, plano novo e muito vantajoso recebendo cada socio joias no valor de 40$000 em 20, 40, 60 e 80 prestações semanaes de 5$000; prospectos e mais informações á Joalheria Confiança a

20-Rua da Carioca--20

PELAS CHAGAS DE CHRISTO

Uma senhora entrevada ha annos, com tres filhas menores e duas dellas doentes, sendo uma doente do peito e sem ter meios para tratal-as, pede ás pessoas caridosas, paes e mães de familia, pelo amor de seus filhos e pela alma de seus parentes e pela Sagrada Paixão e Morte de Nosso Senhor Jesus Christo, uma esmola para o seu sustento e de suas filhas; pois que Deus a todos dará recompensa. Rua Senhor de Mattosinhos n. 26, casa n. 1, bonde de Itapagipe.
A generosa redacção do *Correio da Manhã* presta-se a receber toda e qualquer esmola com este destino caridoso.

POR 2$000
Cinco Sorteios!

Para se obter um excellente relogio de parede americano, batendo horas e meias-horas, corda para oito dias. Grande variedade de feitios. Paga-se só 2$000 e tem-se direito aos cinco sorteios em cada semana, **segundas, terças, quartas, quintas e sextas-feiras**, pela dezena da Loteria Nacional.
Pedir prospectos. BARBOSA & MELLO, rua do Hospicio n. 135.

Colchoaria e Moveis

Admirae e apreciae a barateza sem egual dos artigos seguintes:
Camas de vinhatico para casados, 30$, 35$ e 40$; de solteiro, 26$ e 30$; á Ristori, para casados, 42$, 45$ e 50$; de canella, 40$, 45$, 50$, 60, 65$ e 70$; para solteiro, 30$, 35$, 40$ e 50$; lavatorios inglezes, 50$ e 55$; toilettes, commodas, 100$, 110$, 125$ e 130$; de canella, 120$, 135$ e 150$; guarda-vestidos, 60$, 70$, 80$, 120$, 140$ e 160$; mesas de cabeceira, 35$ e 40$; guarda-louças, 50$, 55$, 60$ e 70$; guarda-pratas, 120$, 130$ e 150$, mesas elasticas, 70$, 75$, 80$ e 120$; etageres, 120$ e 130$; meias-commodas, 60$, 65$ e 70$; cadeiras para sala de jantar, 3, 5 e 7 duzia, 26$, 48$ e 80$; austriacas, duzia, 105$ e 120$; meios mobilias austriacas, 180$, 220$ e 280$; de canella, 170$, 220$ e 210$; mesas para quarto, 6$, 10$ e 15$; ditas de cozinha, 7$, 9$, 10$, 13$, 15$, 18$, 22$ e 25$; camas de ferro, 6$, com colchão, 9$; colchões para solteiro, 2$500, 3$, 4$, 5$, 7$ e 10$; para casados, 7$, 8$, 12$ e 15$; de crina, o que ha de superior, para casados, 20$, 25$, 30$ e 35$; para solteiros, 9$ e 10$; camas de lona, 5$ e 7$; acolchoados, 9$, 10$ e 15$; almofadas macias, $800, 1$, 1$500 e 2$; grandes, 1$, 2$, 3$, 5$, 7$ e 10$; tapetes de todas as dimensões, para pés de cama e salas de visita, por preços admiraveis, egualmente um colossal sortimento de riscados, algodão, linho e adamascados; reformam-se colchões de todas as qualidades e muitos outros artigos impossiveis de enumerar; visitae este amplo e bem montado estabelecimento, que convencer-vos-eis da pura realidade.
As conducções são gratis para a Estrada de Ferro e companhias de bondes; não existe competidor, por serem os artigos vendidos nesta casa fabricados na mesma, debaixo da direcção de seu proprietario.
Trata-se de papeis de casamento por preços reduzidos.
Ao excepcional barateiro da praça Onze de Junho, rua Senador Euzebio ns. 134 e 136. 1826

OURO

prata, brilhantes, cautelas do Monte Soccorro e joias usadas, compram-se e pagam-se bem, na rua Sete de Setembro 114. 1952

QUEREIS SER BELLA?

Usae a talquina, victoriosamente acolhida na America do Norte e na Europa. Unico substituto dos nocivos pós de arroz que se impõe por sua acção benefica sobre a cutis e seus perfumes inegualaveis. A Talquina impede indubitavelmente as rugas e deformações do rosto, curando espinhas, cravos, pannos, etc, e tornando-o formoso e encantador.
N. B. — Seu effeito admiravel e propalado pelos maiores hygienistas do mundo. Deposito: Casa Cirio, Ouvidor 149 A. 2102

POBRE CEGA

Angela Pecoraro com 80 annos de edade e cega de ambos os olhos, doente e sem recursos, pede uma esmola a todas as boas almas, que o bom Deus a todos recompensará; podem deixar no escriptorio desta folha

Sapatos de borracha "AGUIA"
OS MELHORES
Importadora: Companhia Paulista
PREÇOS ADMIRAVEIS
Rua dos Andradas, 45

JATAHY PRADO

O REI DOS REMEDIOS BRASILEIROS

MAIS UMA CURA

O menino Jayme Macario de Madureira, residente á rua do Riachuelo n. 37, tossia horrivelmente e curou-se com o XAROPE DE ALCATRÃO E JATAHY de Honorio do Prado.

VIDRO. . . . . 2$000

UNICOS DEPOSITARIOS:

Godoy Fernandes & Paiva - Rua de S. Pedro n. 74

Loterias da Capital Federal

Extracções publicas sob a fiscalização do Governo Federal, ás 2 1|2 e nos sabbados ás 3 horas, á

RUA VISCONDE DE ITABORAHY N. 9

Hoje 170-109 *Hoje* | *Amanhã* 178-21 *Amanhã*

15:000$000 POR 1$600 | 25:000$000 POR 1$600

Grande e extraordinaria loteria federal

SABBADO 6 DO CORRENTE

172-5

100:000$000

POR 4$800

SABBADO 13 DO CORRENTE

160-33

50:000$000

POR 3$200

Grande Loteria para S. João

Em 3 sorteios -- 153-2

1º sorteio 100:000$000 EM 23 | 2º sorteio 100:000$000 EM 23

3º sorteio -- 200:000$000 Em 24

Preço do bilhete inteiro com direito aos tres sorteios, 73$000, decimos $[illegible]

Os pedidos de bilhetes do interior devem ser dirigidos aos agentes geraes Nazareth & C., rua Nova do Ouvidor n. 10, nesta capital, acompanhados de mais 700 réis para o porte do correio. Correspondencia á Companhia de Loterias Nacionaes do Brasil. --Caixa [illegible]. -- Rua Primeira de Março n. 38 --Rio de Janeiro.

NOTA -- Os premios superiores a [illegible], em virtude da lei, estão sujeitos ao desconto de 5 %.

DESNATADEIRAS 'FENIX'

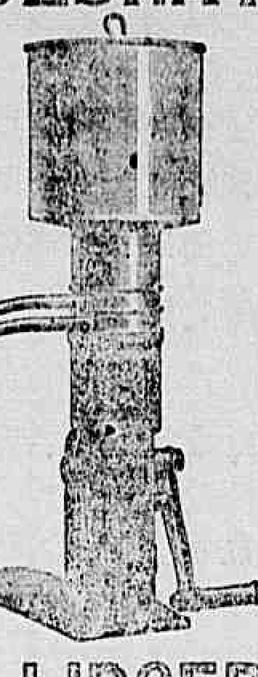

ganharam a grande medalha de Ouro, por serem as melhores, dando os melhores resultados nas concorrencias, deixando sómente 0,05 de gordura no leite desnatado, e trabalhando com pouca força, podendo uma creança operar uma das maiores

Para fabricação de manteiga, estas machinas são indispensaveis e economicas.

K 1 para 70 litros por hora 135$000
K 3 para 130 litros por hora [illegible]
D 1 para 180 litros por hora [illegible]
D 2 para 200 litros por hora [illegible]
D 3 para 300 litros por hora [illegible]
D 4 para 450 litros por hora [illegible]
D 5 para 600 litros por hora [illegible]

D 4 e D 5, preço inclue mesa de ferro

Tem desconto para compras á vista

SOCIO LIDGERWOOD

"EMULSORES CRESCENT" de muito valor na fabricação de queijos bons

N. 1 á mão Rs. 270$000
N. 2 á vapor Rs. 600$000

Lavradores e despolpadores de café. Injectores e bombas Duplex para vapores. Transportadores aereos, guinchos e guindastes. Engenhos de arroz, assucar, café e serras. Rodas d'agua. Turbinas Wetzel para fabricar assucar. Alambiques e tachos de aço, cobre. Oleos e azeites para machinas. Descascadores de café. Descascadores de arroz perfeitamente eguaes aos do typo Engelberg, e fabricados em nossas officinas da Inglaterra com superior material.

LIDGERWOOD MFG. CO. LTD.

N. 39 AVENIDA CENTRAL N. 39

TELEPHONE N. 1442 CAIXA DO CORREIO 171

GRAUNA

Tonico vegetal para dar brilho e vigor

AOS CABELLOS

E' o unico Tonico que faz sumir a caspa e nascer cabellos. A *Grauna* torna os cabellos tão macios e tão lustrosos que chega a causar admiração.

E' tão inoffensiva, que sem receio as mães de familia podem applicar na cabeça de seus filhos para exterminar as caspas humidas e seccas. Não se deixem illudir com as imitações: a *Grauna* é manipulada com hervas sertanejas completamente desconhecidas, é portanto um segredo.

Os vidros da legitima *Grauna* contêm um escudo saliente que fica do lado opposto do rotulo, tendo no centro as seguintes palavras: *Grauna -- Rio* e são acondicionados em saccos de papel com os seguintes dizeres impressos: *Tonico vegetal Grauna para o cabello* -- Não se illudam -- usem -- sómente a *Grauna*, si quizerem possuir lindos e abundantes cabellos.

A GRAUNA vende-se nas principaes casas de armarinho, modas, perfumarias e nas drogarias e barbearias.

DEPOSITOS -- No Rio: Araujo Freitas & C., rua dos Ourives n. 111, e Godoy Fernandes & Paiva, rua de S. Pedro n. 74. -- Em S. Paulo, Baruel & C., largo da Sé. -- Em Santos, Rodolpho M. Guimarães, praça da Republica.

Por que vive atormentado??

Não sabes que existe um poderoso depurativo, o melhor até hoje conhecido para depurar o sangue? e que são as maravilhosas pilulas depurativas de R. Braga, approvadas pela Directoria de Saude (Vitalis, marca registrada), infalliveis no rheumatismo articular ou chronico, no muscular, emfim, em todas as molestias causadas pela impureza do sangue, em que se torne preciso um depurativo energico e efficaz, que ao mesmo tempo que purga os humores tonifica o organismo. Peçam Pilulas Vitalis. Nas boas pharmacias e á rua do Hospicio 22 e drogaria. Preço 2$500 (o vidro). 1924

ESPIRITA SOMNAMBULO

Desvenda com clareza todos os segredos e mysterios da vida humana, fazendo desapparecer os atrazos, embaraços e rivalidades por mais difficeis que sejam; trabalhos scientificos e garantidos; das 10 ás 4 da tarde e das 6 ás 8 da noite. Praça da Republica n. 111, sobrado. 1894

DELICIOSO

Bebam só o vinho verde de Braga, marca «marcelo», e o vinho «moscatel do Douro», que recebem os proprietarios do armazem São João, ás ruas Evaristo da Veiga n. 34, e Senador Dantas n. 44.

Leilão de penhores

DIAS & MOYSE'S

2 Rua Barbara Alvarenga 2

Antiga Leopoldina

9 DE JUNHO

Podendo os srs. mutuarios reformar ou resgatar suas cautelas até a hora de principiar o leilão. 1335

CREOSOTAL FALCOEIRAS

E' um medicamento de aspecto e sabor agradaveis e, sem contestação possivel, o mais activo remedio, de resultados evidentes logo ás primeiras doses, na CURA das doenças do peito: bronchites chronicas, tosses rebeldes, tuberculose e fraqueza pulmonar.

Em todas as pharmacias e drogarias.

Deposito geral: J. M. PACHECO & C.

59 Rua dos Andradas 59

VIDRO 3$000 VIDRO 3$000

Tablettes de Oleo de Capivara

Em homœopathia

Observae-vos antes e 30 dias depois.

Medicamento empregado com grande successo nos seguintes casos: as pessoas anemicas chloroticas, neurasthenicas etc.

Attestam a efficacia deste medicamento medicos conceituados como sejam os exms. srs. drs. Nogueira Lisboa, Nelson de Vasconcellos, Pinheiro Guedes, Valentim Bittencourt e muitos outros.

O legitimo vende-se unicamente na Pharmacia Homœopathica Brasil.

117 Rua da Uruguayana 117

BELLEZA DOS OLHOS

-- E --

CONSERVAÇÃO DA VISTA

A Agua Sulfatada Maravilhosa restaura e tonifica a vista, torna os olhos claros, cura as doenças mais rebeldes e antigas, assim as ophtalmias com purgação, caspa, bellidos, dôres nos olhos, tracoma, e tem curado cataratas em começo.

Deposito: rua Sete de Setembro 47. 354

MATTOS, SALDANHA & C.

SAIAS BORDADAS

Portuguezas, puro linho, jogos de almofadas, puro linho, bordadas a mão, almofadões, jogos para cama de noivado, toalhas de crivo e bordadas para rosto e banho, colchas e pannos de crochet, fino para lenços e fronhas. Rendas de linho. Na antiga e unica casa de bordados portuguezes á rua Marechal Floriano Peixoto 26, Camisaria Luso-Brasileira.

Xarope de Mastruco

O MELHOR E O MAIS EFFICAZ

CURA BRONCHITES, ASTHMA, COQUELUCHE, TOSSES, INFLUENSA E ESCARROS DE SANGUE

A VENDA EM TODAS AS PHARMACIAS

VIDRO 2$000.

RUA 7 DE SETEMBRO, 138

Quem ainda não se curou da Gonorrhéa

experimente a infallivel INJECÇÃO

Gonol

Este remedio é tambem inegualavel na cura rapida das flores brancas e das outras doenças do utero e da vagina.

Instrucções detalhadas acompanham os vidros.

A' venda nas pharmacias e drogarias.

VIDRO 5$000

SAINT-RAPHAEL

Vinho fortificante, digestivo, tonico, reconstituinte, de gosto excellente, mais efficaz para as pessoas debilitadas do que os ferruginosos e as quinas. Conservado pelo methodo Pasteur. Receitado para as molestias de estomago, a chlorose, a anemia e para os convalescentes; este vinho é recommendado ás pessoas de idade, ás senhoras, aos moços e ás creanças.

AVISO MUITO IMPORTANTE. -- *O unico* VINHO *authentico do* S. RAPHAEL, *o unico que tem o direito de usar desse nome, o unico que é legitimo e mencionado no formulario do Professor BOUCHARDAT, é o dos Srs. CLEMENT & Cie, de Valence (Drôme, França). -- Cada garrafa traz a marca da* União dos Fabricantes *e no gargalo um medalhão annunciando o* "CLETEAS". *Os demais são falsificações grosseiras e perigosas.*

LOTERIA DA BAHIA

Extracções publicas diarias na Capital do Estado e presididas pelo fiscal do Governo ás 2 1|2 e aos sabbados ás 3 horas da tarde.

Os seus planos são superiores e inimitaveis em vantagens pelas suas congeneres e os seus premios não estão sujeitos a desconto algum e são pagos immediatamente

HOJE

16:000$000

POR 1$300

AMANHÃ

20:000$000

POR 1$300

Depois d'amanhã

25:000$000

POR 1$300

Nos planos acima são premiadas as approximações, dezenas e centenas dos 15 maiores premios.

Agente geral,

Antonio de Souza Corrê

BAHIA

Completa destruição do insectos

Apezar do grande numero de productos que tem apparecido para o mesmo fim occupa sempre o 1º logar para a destruição de pulgas, percevejos, baratas, mosquitos, formigas, lagartas das plantas, etc.

O pó da Persia da Garrafa Grande

cuja efficacia só não é reconhecida por aquelles que têm sido illudidos com alguma das innumeras imitações que por ahi pululam.

A' venda unicamente á

60 Rua da Uruguayana 60

Aos bons corações

Uma senhora viuva com cinco filhos, sendo a mais velha 7 annos e o mais moço 9 mezes, implora aos bons corações um obulo para a manutenção de seus innocentes filhinhos.

Queiram dirigir por favor ao escriptorio deste jornal a viuva Vasco.

LEIAM!

Eu, abaixo assignado, doutor em medicina pela Faculdade do Rio de Janeiro, condecorado pelos governos da Allemanha, Portugal e Italia, medico do Hospital de Misericordia desta cidade etc., etc.

Attesto que tenho empregado muitas vezes o Elixir de Nogueira, Salsa, Caroba e Guayaco, preparado pelo sr. João da Silva Silveira, como um poderoso agente em casos de infecção syphilitica e diathese escrofulosa, parecendo-me superior aos analogos, que nos vem do estrangeiro.

Por me ser pedido, passo este, cuja verdade affirmo, em fé do meu grão.

Barão de Itapitocahy. -- Firma reconhecida, na fórma da lei, pelo tabellião Luiz Felippe de Almeida.

Vende-se nas boas pharmacias e drogarias desta cidade.

Clubs da Casa Farani

Remissões realizadas em 1 de junho de 1908:
Club 1º -- N. 42 -- Pertencente ao illmo. sr. dr. Domingos de Araujo.
Club 2º -- N. 153 -- Pertencente ao illmo. sr. dr. Luciano Gualberto de Oliveira.
Club 3º -- N. 168 -- Pertencente ao illmo. sr. dr. Pereira de Albuquerque.

Acham-se abertas as inscripções para o 4º club de joias de 250$000 a prestações semanaes de 5$000.

109 RUA DO OUVIDOR 109

Farani Sobrinho & C.

SUCCESSO SEM EGUAL

O Guaco do Rio Grande do Sul como peitoral não tem competidor, principalmente para as creanças, que o tomam com prazer. Cura com rapidez as tosses, bronchites e asthma.

Só foi licenciado depois de annos de experiencia com resultados assombrosos.

E' o peitoral preferido pelos robustos gauchos. Vidro 2$000.

Vende-se na Drogaria Mattos Saldanha & C., rua Sete de Setembro n. 47.

N. B. -- Os rotulos trazem a firma do pharmaceutico L. Noronha.

Gustavo Rocha

A' rua Sete de Setembro n. 21, drogaria, precisa-se falar com essa pessoa, negocio urgente, e que, no caso de não vir, póde trazer-lhe consequencias desagradaveis. 1932

HOSPEDARIA CENTRAL

Com excellentes e arejados quartos para os srs. viajantes, nas ruas Senador Euzebio n. 59 e General Pedra n. 33.

Rio de Janeiro. -- *N. Pianlieri.* 1936

Caixa Economica

Tendo desapparecido a caderneta desta Caixa n. 234.203 da 3ª serie, pede-se a quem a tiver entregal-a nesta Caixa, ficando-se agradecido ao sr. Secretario. 1097

Usina de Distillação de Alcool

Vende-se, em condições vantajosas para liquidação de hypotheca, a usina denominada «S. Vicente», no Estado de S. Paulo, municipio de Lorena, estação Coronel Barreiros, situada em terreno proprio, medindo 3 alqueires, mais ou menos, cercado de arame farpado, tendo além do edificio da fabrica, um chalet para morada, e todos os machinismos necessarios promptos a funccionar, constando de um gerador de 34 cavallos systema Robey; um motor de 10 cavallos, um jogo de moendas de 16 por 24 pollegadas, um alambique continuo systema E. Barbet, depositos e pipas de ferro, dornas de madeira, bombas Wortington, serra circular, balança Hoow para pesar carros de canna e mais utensilios.

A usina é servida pelo ramal da Estrada de Ferro Central que parte de Lorena para a fabrica de polvora, e póde ser visitada pelos pretendentes a qualquer hora. Para tratar na cidade de Guaratinguetá, no Banco Popular.

FERRO QUEVENNE Cura: ANEMIA, CHLOROSE, DEBILIDADE. Approvado pela ACADEMIA de MEDICINA de PARIS. -- O mais activo e economico, o unico Ferro INALTERAVEL nos paizes quentes. Exigir o Verdadeiro com a firma [illegible]. -- 14, Rue des Beaux-Arts, Paris.

DENTES ALVOS

Só com os pós dentifricios Argollo Nobre, premiados na exposição de S. Luiz. Drogarias e lojas de perfumarias. 1611

E' necessario

ao toilette do homem, das senhoras e das creanças

o Sabonete RIFGER COMBATE A CASPA e a quéda do cabello

o Sabonete RIFGER *Limpa, amacia e alveja a pelle*

o Sabonete RIFGER Cura todas as erupções tão frequentes no calor

o Sabonete RIFGER *Para a barba* deve ser o preferido por ser *antiseptico*

o Sabonete RIFGER EM BANHOS GERAES ou PARCIAES e de grande vantagem

A' venda em qualquer armarinho, perfumaria, barbearia, pharmacias e drogarias do Brasil, e nos depositarios

Godoy Fernandes & Paiva, droguistas, S. PEDRO 74

E' o unico especifico certo e efficaz para a cura das *Gonorrhéas*

Introduzido no Exercito, Marinha e hospitaes do Brasil e da Europa.

PILULAS DE BRUZZI

Depositarios: Godoy Fernandes & Paiva

RUA S. PEDRO 74

e Bruzzi & Comp.

R. do Hospicio 156. -- Pharmacia

COBERTORES

a 2$000, 2$500 e 3$500 para solteiro, e muito grandes para casal a 5$000 e 9$000. Colchas superiores a 6$000, toalhas para banho a 2$500, camisas, colarinhos, punhos, gravatas, e tudo que diz respeito em roupas brancas para homem. Ninguem compre estes artigos sem ver na casa

A' Industria Nacional

Rua da Carioca n. 46-46-46

exposições permanentes de dia e de noite a preços marcados.

A'S ALMAS BONDOSAS

O innocente João, cégo e mudo, estende a mão ás almas santas e puras, implorando uma esmola pelo amor de nosso senhor Jesus Christo; reside á travessa Onze de Maio n. 8, Cidade Nova, para onde poderão enviar qualquer obolo a elle destinado.

O escriptorio desta folha presta-se tambem a receber qualquer cousa que lhe destinem: Deus os recompensará.

Folhetim do «CORREIO DA MANHA» 9

ANDRÉ THEURIET

Casamento de Amor

Na penumbra crepuscular distinguia-se confusamente a pequena estatura do recemvindo, e a sua testa pallida, emmoldurada por compridos cabellos. Nos olhos castanhos, um tanto amarellados, nas faces magras e nos labios adelgaçados, havia essa expressão a um tempo soffredora e espiritual, que é indicio de uma constituição rachitica. Francelino Finoel soffria, com effeito, de uma affecção de espinha, sendo em parte, a essa deformidade que devia o ter sido admittido na intimidade dos Laheyrard.

O seu emprego de sub-chefe da Prefeitura puzera-o em contacto com o inspector da Academia, e, como era obsequioso, bom conversador e bom musico, a sra. Laheyrard, pouco acarinhada pela sociedade de Juvigny, acolhera familiarmente aquelle visitante enfermo, definhado, que considerava quasi como uma creança.

—Como está hoje? disse Helena, extendendo-lhe a mão, que elle apertou com vivacidade, nos seus dedos compridos e magros.

E no tom de voz e no gesto de Helena, notava-se um tanto de amigavel enternecimento. A sua bondade innata levava-a a mostrar-se affectuosa para com aquelle desgraçado enfermo. Aquella complascente amisade surprehendia muita gente, e aquelles que conheciam mal Helena, tinham chegado a confundir aquella sympathia, toda piedade, com sentimento mais acrisolado.

Ao vêr-se o olhar subitamente illuminado de Francelino Finoel, dir-se-ia que elle se enganava, confundindo a natureza das demonstrações cordeaes da menina Laheyrard.

— Estou bom, sempre que me encontro aqui, — respondeu elle numa voz acariciadora, — para me curar não ha nada como um aperto de mão dos seus.

Helena desatou a rir, e voltando costas, foi accender as vélas do piano.

— Si quer que eu lhe seja completamente amavel ha de me permittir que me torne a assentar ali nos degráos da escada; a frescura da noite accalmar-me-á os nervos.

A um gesto de Finoel, ella tomou sem affectação a posição em que elle a havia encontrado: a cabeça entre as mãos e os olhos perdidos no vacuo.

Sentado no tamborete do piano, Francelino Finoel devorava-a com os olhos, emquanto que ella se ficava silenciosa e como mergulhada no seu devaneio.

— Peço-lhe que não repare neste meu poucochinho de cerimonia, disse Helena; mas é que, veja lá o senhor! já hoje fui objecto de escandalo no presbyterio, e não desejaria recomeçar já esta noite. A proposito: estava em casa do abbade Volland um dos nossos visinhos, o sr. de Seigneulles; conhece-o?

— Muito pouco, mas em todo o caso o sufficiente para não gostar delle.

— Por que? Tem o rosto insinuante, o olhar altivo e a barba preta e apezar disso, viu-o corar como um collegial. A timidez fica tão bem aos morenos como as flores ás arvores.

— Gerardo de Seigneulles, proseguiu desdenhosamente Finoel, é um destes rapazes bonitos que parece que nasceram já enluvados... Cerebros completamente ôcos e vaidosos, plantas de luxo, vistosas, mas inuteis...

Helena tomou-lhe a palavra:

— E eu gosto dessas flores que não têm utilidade, gosto de tudo que é colorido, vistoso!

A noite estava quente, e as borboletas, vindas do jardim, volteavam em torno das velas.

— Tambem ellas! replicou ironicamente o corcunda, apontando os insectos que se iam queimar nas chammas.

— O sr. Finoel está sentencioso esta noite, disse Helena. E levantando-se passou por deante delle, indo sentar-se ao piano.

— Cante alguma coisa, isso dissipará as nossas idéas tristes.

Arrancou alguns accordes e apontou a Finoel a partitura de *D. Juan*, que estava aberta ao lado de *La Serenade*. Finoel obedeceu e começou. Tinha uma voz maravilhosa, pura e vibrante; os sons, escapando-se-lhe dos labios, davam a sensação de uma musica ideal de mais, para parecer humana; dir-se-ia uma alma que cantava. Acompanhando-o, Helena sentia-se inebriar com o encanto daquella voz extraordinaria e penetrante. Ao acabarem a aria, Helena voltou-se e viu o olhar profundo do corcunda fixando-se nella com uma intensidade que a embaraçou.

— Que bonitos cabellos! disse elle surdamente.

— Acha? perguntou ella, passando os dedos pelos seus cabellos annellados, num gesto de garridez ingenua, ora!... de que serve isto? Não tardará que tenha de os esconder n'alguma horrorosa coifa de preceptora ou na obscuridade de algum desenxabido pensionato.

— Que gracejo! disse Finoel encolhendo os hombros.

— Não estou gracejando; os meus são pobres; não tenho dote; e é mister que eu ganhe o meu pão. Preceptora ou governante, é o dote que me espera; e ainda assim, é bem melhor, que mirrar-me aqui, a este canto de Juvigny.

— A menina não é daquellas a quem deixem mirrar! replicou elle animando-se. Não tem ambições? Formosa e prendada como é, não sonhou nunca com um lar; creanças, um marido que se sentiria feliz por fazer de si a rainha desta pequena cidade porque sente tanto desprezo?

Helena acenou a cabeça e disse:

— Burgueza de provincia? Não, falta-me vocação...

Não tinha ainda acabado de proferir aquella phrase, quando notou uma expressão amarga no rosto de Finoel e comprehendeu que tinha commettido uma indiscreção. No mesmo instante os seus olhos castanhos claros humedeceram-se. Vexada pela sua irreflexão, desolada por ter assim ferido o pobre rapaz, Helena estendeu-lhe a mão com vivacidade.

— Queria eu dizer, tornou ella confusa, que sou muito má para poder dar uma boa dona de casa.

As faces do corcunda tinham-se colorido de uma leve vermelhidão.

— Comprehendi, disse elle tristemente, depois retendo a mão de Helena entre as suas, com apaixonada insistencia: Crê-me seu amigo, não é assim? exclamou. Pois bem! Prometta-me que não toma nenhuma resolução extrema sem me falar... Jure-m'o!

Ella olhou-o com espanto.

— Prometto-lh'o! disse um tanto assustada; já está mais contente?

— Obrigado! — murmurou elle deixando em liberdade a mão de Helena.

Entretanto, a sra. Laheyrard, que chegara do seu passeio pela cidade, baixa entrou no *atelier*. Finoel despediu-se de ambas e dirigiu-se a sua casa.

Habitava uma casa de apparencia muito pobre, situada em um encosta, a poucos passos dalli, perto do Collegio Velho. A cave e o rez-do-chão eram habitadas por um tecelão; o primeiro andar, em compartimentos mobilados, estava alugado a empregados e a operarios.

Francelino Finoel subiu ao seu modesto quarto atravancado de papellada, e, não sentindo vontade de dormir, foi encostar-se de cotovellos appoiados á janella aberta que dava para os jardins e para o pequeno bosque do collegio.

Francelino era filho natural; sua mãe que exercera a profissão de lavadeira e de mulher, ha dias morrera havia apenas seis annos.

Educado como pensionista no collegio de que falámos, fizera com perfeição os seus estudos, chegando á força de vontade, a sair do meio indigente em que se passára a sua infancia. De degráo em degráo, trepára até meio da escala social de Juvigny.

Aos vinte e cinco annos fôra nomeado sub-chefe de repartição; já era alguma coisa, porém, bem pouco aos olhos de um rapaz ambicioso e com a tenacidade de Finoel.

O filho da lavadeira sonhava em frequentar os salões, a par dos ricos fabricantes e dos funccionarios superiores de Juvigny.

O seu talento musical conquistára-lhe já a entrada no seio de algumas familias; as melhores casas, porém, continuavam, para elle, obstinadamente fechadas.

A' chegada dos Laheyrard, a sua ambição, recebera uma valente aguilhoada. Deslumbrado pela formosura de Helena, embriagado com a sua gracilidade familiar, com as suas maneiras affectuosas, caminhou desde então embevecido numa especie de miragem, sem pensar em mais que, em vir a ser o marido da menina Laheyrard.

— «E porque não? dizia elle a si mesmo, aquella noite, escutando o tic-tac dos trabalhos dos tecelões que tinham seus arraiaes ali pela visinhança. Helena é pobre e não encontrará facilmente com quem casar; como espirito e como vontade eu sou superior a todas as jovens daqui. Com Helena por mulher, sentir-me-hia [illegible] essa gentinha de Juvigny e de fazer [illegible] bicionado.

Poderia fazer-me nomear presidente da camara municipal, supplantar o maire que é uma nullidade, e, quem sabe se por [illegible] não chegaria a deputado?...»

Um [illegible] da janella visinha chamaram-n'o á realidade, fazendo-o [illegible] retirar [illegible].

[illegible]

— Está lá, Francelino? perguntou [illegible] costureira.

Rainha Leconte era sobrinha do tecelão do rez-do-chão; em pequenina fôra companheira de brinquedos de Finoel [illegible] tratavam-se por tu.

Tambem elle acceitava um [illegible] havia [illegible] de chapéo. Para lá chega [illegible] bastar-lhe-ia [illegible] cio da janella [illegible] si: «E porque não?»

(Continúa)

CASA PORTO ALEGRE
74 RUA DA CARIOCA 74
Proximo aos bondes de Villa Izabel

LIQUIDAÇÃO FINAL
Por motivo de obras no predio onde é estabelecida a casa PORTO ALEGRE, os seus proprietarios resolveram liquidar o seu variado "stock" de calçados para homens, senhoras e creanças, com preços muito reduzidos e marcados.
Uma visita á CASA PORTO ALEGRE é uma visita util e economica.

Cooperativa de joias e relogios
Fundada em maio de 1904
19 RUA DO HOSPICIO 19
500$ EM TRES SORTEIOS 500$
Obrigações sorteadas em 1 do junho de 1908:
19ª cooperativa n. 79, (500$000), subscripta pela exma. sra. d. Eulalia Ferreira.
20ª cooperativa n. 111, subscripta pelo exmo. sr. Alegre Valle da Costa e Sá.
21ª cooperativa n. 108, subscripta pelo exmo. sr. dr. Manoel da Costa Ribeiro.
22ª cooperativa n. 107, subscripta pelo exmo. sr. J. C. K. (Liquidada).
23ª cooperativa n. 23, subscripta pelo exmo. sr. dr. R. C.
24ª cooperativa n. 143, subscripta pela exma. sr. Reginaldo Soares.
25ª cooperativa n. 71, subscripta pela exmo. sr. Marcellino Mello.
6ª cooperativa n. 78, subscripta pela exmo. sr. Fred. Cunha.
N. B. — So têm direito ao sorteio as obrigações em dia.
O 1º sorteio da 27ª COOPERATIVA realizar-se-á a 8 do corrente.
Estão abertas inscripções para a 28ª COOPERATIVA.
19, RUA DO HOSPICIO, 19
G. da Cruz Ferreira

PRIVILEGIOS
Jules Géraud, Leclerc & C.ª
Rua do Rozario N.º 116
RIO DE JANEIRO
encarregam-se de obter patentes de invenção no Brazil e no estrangeiro.

A' Cidade de S. Paulo
57 RUA DOS ANDRADAS 57
(No largo do Capim)
Antiga casa do Alfredo

Casa especial de enxovaes completos para casamentos civil e religioso por preços nunca vistos
60$, 80$, 100$, 120$

A MAIS FORMIDAVEL DESCOBERTA
DO SECULO!
O RADIO, A MAIOR FORÇA DYNAMICA
CONHECIDA, ACABA DE ENTRAR NO CAMPO PRATICO DA VIDA, DE UM MODO TRIUMPHANTE E ASSOMBROSO!
VIVER MUITO! PROLONGAR A EXISTENCIA
Com o CINTO RADIO-ACTIVO do Dr. WOOD

O CINTO RADIO-ACTIVO *não é mais do que a realização, desde ha muito desejada, de equilibrar os desperdicios da edade e das doenças, dando a força vital ao organismo.*
E' sabido que a vida universal, animal, vegetal e mineral não são mais do que elementos radio-activos que se gastam continuadamente. Assim sendo, a morte não é mais do que o exgotamento da radio-actividade.

DOENTES: AQUI ESTA' A VOSSA CURA CERTA, RADICAL, INFALLIVEL
As doenças chronicas e agudas não passam de manifestações da falta de radio-actividade. Seja qual fôr: reumathismo, neurasthenia, estomago, figado, rins, coração, qualquer effeito vem sempre da mesma causa: falta de radio-actividade. O CINTO RADIO-ACTIVO está sendo empregado com resultado sempre egual em todas as partes do mundo.

A titulo de propaganda 5.000 cintos serão vendidos ao preço de 50$000 Pelo Correio sob registro mais 5$000

Preço relativamente barato, pois que, acabados estes, subirá para 160$000 ou libras 10, por quanto é vendido presentemente em Inglaterra. Os pedidos do interior devem vir acompanhados das respectivas importancias em vales postaes, papel-moeda registrado em carta com valor declarado, ou qualquer ordem de facil recebimento, dirigidas a J. S. CUNHA.

Para evitar falsificações e enganos o unico agente autorizado a vender os Cintos do Dr. Wood é o senhor

J. S. CUNHA
N. 40 RUA DA CARIOCA N. 40
RIO DE JANEIRO

INSTRUCÇÕES -- Os pedidos devem trazer o seguinte: largura da cintura, edade, profissão, doença para que deseja o CINTO.
NOTA -- CINTOS RADIO-ACTIVOS B² para a cura radical e immediata na impotencia 100$000.
Informações: das 10 horas da manhã ás 5 da tarde. Por escripto na volta do Correio.

Clinica de Molestias dos Olhos e Ouvidos
O Dr. Neves da Rocha, de regresso a esta capital, acha-se de novo á disposição de seus clientes e amigos em seu consultorio, que montou com os apparelhos e instrumentos mais aperfeiçoados para qualquer operação ou tratamento de sua especialidade.
Em sua ultima viagem á Europa fez acquisição de uma completa installação electro-therapica, constando em apparelhos para Banhos de Luz, Correntes de Alta Frequencia, Banhos Electro-Staticos, Radiotherapia, Massagem Vibratoria, Banhos Hydro-Electricos, um quadro para correntes galvanicas, faradicas e sinusoidaes, galvano-cauterios, agentes physicos estes cujas applicações são de grande resultado em muitas molestias dos olhos e ouvidos, como as amblyopias hystericas, toxicas, as hemeralopias, as atrophias do nervo optico, as retinites e chorio-retinites, as molestias do corpo vitreo, as iritis e irido-choroidites, o glaucoma, as keratites e leucomas, as paralysias e espasmos musculares, as molestias das palpebras, como o trachoma, o entropion e o ectropion, o xanthelasma, os estreitamentos do canal lacrimal e os zumbidos dos ouvidos.
As operações de catarata, estrabismo, entropion e trichiasis (reviramento das palpebras e dos cabellos para dentro dos olhos) ptosis (paralysia e queda da palpebra superior) e todas as mais, pratica pelos processos de exito mais comprovado e de maior rigor scientifico, cercando o doente de todos os cuidados.
Os apparelhos para a radioscopia estão sempre á disposição dos collegas que queiram firmar um diagnostico que esteja duvidoso.
Consultas das 11 ás 3 da tarde e pela manhã com aviso prévio. Avenida Central 20.
Chamados a domicilio, até ás 9 horas da manhã, em sua residencia á rua Senador Vergueiro 76.

SALDOS
de louças, porcellanas, cristaes, vidros, moveis a preços baratissimos, na CASA MUNIZ, rua do Ouvidor n. 30, frente ao Cascata.
OPTIMA OCCASIÃO PARA COMPRAR BARATO E BOM

INDUSTRIA NACIONAL
46, RUA DA CARIOCA, 46
Fabrica especial de camisas para todos os preços, collarinhos e punhos de superior qualidade, ceroulas e gravatas. Grande deposito de cobertores superiores e grandes desde 2$000 cada um, colchas para casal a 6$, toalhas desde $500 e 2$000 para banho, lenços, meias para homem, senhoras e creanças desde $500 o par, abotoaduras modernas etc. desde 1$000 o par, suspensorios desde 1$000 o par, e camisas de meia desde $5 o cada um; visitem esta importante casa, apreciem as grandes exposições do dia e de noite com preços marcados que não temem competencia como poderão verificar.
RUA DA CARIOCA 46
1 duzia de guardanapos por . . . . 1$000
(Verdadeira pechincha)
Grande deposito de bonecas e brinquedos, artigos de fantasia, carteiras e cigarreiras, perfumarias grandes, barras de sabonete a $500.
CARIOCA--46--46--46--46

CASA MANGUEIRA
ABERTURA HOJE
Lindo sortimento de chapéos finos de lebre moles e duros, para homens e meninos
CHAPE'OS DE CHILE
RUA DA CARIOCA 34

CREME SETIM
(O amigo da pelle)
Garantido contra todas as erupções da pelle, espinhas, Sardas, comichões, etc.
No deposito geral
60, Rua da Uruguayana, 60

Patek-Philippe & C.
O melhor relogio do mundo a prestações semanaes sem augmento de preço
Unicos agentes no Brasil inteiro
GONDOLO & LABOURIAU
RELOJOEIROS
71 RUA DA QUITANDA 71

ANTIGA CASA VALERIO
52 RUA DA QUITANDA 52 *Grande deposito de brinquedos*
Este acreditado estabelecimento não faz liquidação!!? Mas sim...
offerece á sua numerosa freguezia os grandes descontos obtidos nas recentes compras realizadas directamente nas principaes fabricas extrangeiras pelo seu chefe o sr. Constantino Graça.
Estes descontos variam de 15 °|. a 30 °|. !!! (Em todos os artigos).
Para maior commodidade de sua estimada freguezia em geral, a CASA VALERIO inicia hoje, em seu vasto armazem, uma variadissima Exposição dos principaes artigos recentemente retirados da Alfandega, como sejam: carrinhos para creança, ditos para boneca, ditos para carneiro, automoveis, bicycletas, velocipedes, cavallos de couro para montar, ditos com balanço, ditos com velocipede, lavatorios para creança e boneca, cadeiras de todos os gostos e feitios para creança, lanternas magicas e cinematographos para creança, ultima novidade em **Em jogos do diabolo**, grande variedade em bonecas, inclusive as legitimas e afamadas **Jameau**, vestidas, em camisa, simples, com fala, etc. E muitos outros artigos que, difficil se torna ennumerar, tal a sua quantidade e variedade.
Brinquedos desde o mais simples ao de mais fino gosto, a preços sem exemplo -52 RUA DA QUITANDA 52, proximo á rua do Ouvidor

PRISÃO DE VENTRE
Obstrucção do figado e baço, febres intermittentes, dores de cabeça, hemorrhoidas
e HYDROPISIAS
Curam-se com as pilulas anti-biliosas do dr. Murillo. Vendem-se na **Pharmacia Bragantina**, 81 rua Uruguayana 81, preço da caixa 1$500.

MOULIN ROUGE
Empresa PASCHOAL SEGRETO
Tournée Ségato de l'Amerique du Sud
HOJE - Terça-feira - HOJE
A'S 8 1|2 EM PONTO
Attrahente espectaculo
ESTRÉA DE
NANETTE D'OTO
EXITO EXITO
-- DE --
AMYLLA
acompanhada de
MLLE. MYOSIS
em PHYDRA fantasia allegorica grega
O rei dos ventriloquos
O' KILL
PANYBUSSH
Comicos excentricos parodistas, etc., etc.
SAPHO
Malabarista excentrico, etc., etc.
PROGRAMMA NOVO
BREVEMENTE
Grandes novidades
N. B. — Os bilhetes acham-se á venda no Pavilhão Internacional, Avenida Central 154, até ás 5 1|2 horas da tarde, e dessa hora em deante na bilheteria do theatro.
SORVETES ESPECIAES — Praça Tiradentes n. 21, esquina da rua do Espirito Santo.

Associação Geral de Auxilios Mutuos da Estrada de Ferro Central do Brasil
Grande Cinematographo
Em beneficio dos cofres sociaes
ESTAÇÃO CENTRAL — SALÃO DA ALA ESQUERDA
Musica combinada com a expressão das fitas. Successo crescente e proclamado! Sempre novidades! Sessões consecutivas das 5 horas da tarde ás 11 1|2 da noite. Grande, sumptuoso e escolhido programma
EXCEPCIONAL PROGRAMMA
I
Linha auxiliar — Fita da Estrada de bellissimo effeito. Explendidos panoramas do Estado do Rio.
II
Sova bem merecida — Fita comica de successo garantido, verdadeira fabrica de gargalhadas.
III
Salteador do seculo XX — Fita dramatica de grande interesse e situações altamente commoventes.
IV
Minha sogra é um anjo — Fita de um comico irresistivel, unico elixir de alegria garantido.
V
Bellas banhistas — Fita colorida de grande effeito, uma das melhores no genero.
Esplendor! Hilaridade!!
Deslumbramento!!!
PREÇOS: — 1ª classe, **600** réis; 2ª classe, **300** réis. Não ha entrada de favor. Vendem-se alugam-se fitas. 1988

Cinematographo Paris
Praça Tiradentes n. 38, lado dos bondes S. Christovão
Empresa Pinto, Pereira & C.
HOJE Novo programma HOJE
Novidades! Surpresas!
PRIMEIRA PARTE
A INERGIA VITAL
Fita comica de garantido successo!
SEGUNDA PARTE
A GUITARRA ENCANTADA
Delicada fantasia de um enredo poetico e subtil como um sonho!
TERCEIRA PARTE
A trombeta de menino
Engraçada composição comica.
QUARTA PARTE
A FALTA DE UM PAE
Scenas dramaticas ecommoventes.
QUINTA PARTE
O embrulho embaraçoso
Verdadeira fabrica de gargalhadas é esta fita que certamente agradará immenso.
Programmas sempre novos e cheios de surpresas ás quartas e sabbados.
Matinées ás quintas, sabbados e domingos.
Banda de musica todas as noites.
AO PARIS 1799

GRANDE CINEMATOGRAPHO PARISIENSE
A mais importante casa de diversões da America do Sul
179 — AVENIDA CENTRAL — 179
Proprietario J. R. STAFFA — Maestro director da orchestra A. CAVALCANTI
HOJE -- Terça-feira, 2 de junho de 1908 -- HOJE
Importantissimo e surprehendente programma completamente novo das ultimas novidades parisienses chegadas pelo vapor «Asturias»
Successo sempre crescente !!!
PRIMEIRA PARTE
BOM DIA SR. PORTEIRO
Jocosa scena comica que desperta a maior curiosidade, pela sua originalidade.
SEGUNDA PARTE
OS DOIS PRINCIPES
(Por uma mulher)
Scena dramatica de enredo delicado e finissimo, alem de apresentar lindos panorama.
TERCEIRA PARTE
A ROSA MAGICA
Delicada scena comica fantastica.
QUARTA PARTE
A honra no paiz dos tzares
Importatante fita de 350 metros de scena altamente dramatica e de grande espectaculo dividida em 17 quadros.
1º — Amor de militar russo. 2º — Conspiração supposta. 3º — A carta falsa. 4º — Para a prisão. 5º — Proposta infame. 6º — Torturas. 7º — Triste liberdade. 8º — Revelação da filha ao pae. 9º — Na taverna dos militares. 10º Conspiração justa. 11º — A emboscada. 12º — Novamente presa. 13º — Na masmorra do Castello. 15º — Evasão. 16º — Perseguição encarniçada. 17º — Tiroteio.
QUINTA PARTE
Viuva inconsolavel
Extraordinaria fita extra-comica de jovialidade immensa em que se firmará com um grande successo de indiscutivel alegria perpetua e riso sem fim!!!
Surpresas, riqueza, alegria e belleza !!
TODOS, POIS, AO CINEMATOGRAPHO DO STAFFA, QUE NUNCA FICA STAFFADO!
ATTENÇÃO — Na matinée será augmentada uma fita a este extraordinario e estupendo programma.
PREÇOS — Poltronas, 1$000, cadeiras, $500.
Grande «stock» de fitas novas e usadas — Vendem-se e alugam-se.

CINEMA-PALACE
Rua do Ouvidor, 149 B
Em frente á Notre Dame de Paris
O cinematographo mais bem montado do Rio de Janeiro e da America do Sul.
Projecções nitidas a cargo dos habeis operadores.
Alugam-se e vendem-se fitas a preços modicos — Vendem-se fitas de assumptos brasileiros e principalmente do Rio para a Capital e Estados.
Pedir catalogos á Photo Cinematographia Brasileira, rua do Ouvidor n. 149 B — Endereço telegraphico Photo-Cinema — Telephone n. 2721.
HOJE GRANDE SUCCESSO! HOJE
Primeira parte
O contrabandista de Perolas
Segunda parte
O Armario Infernal — Fita phantastica colorida.
Terceira parte
Le Cor — Falante
Quarta parte
BARROSO e SALDANHA — **Trasladação e homenagens das classes armadas do Paiz** — Fita local de grande successo em todo Brasil. (A pedido).
Quinta parte
Domingo agitado do papá — Comica — **200 metros de hilaridade.**
MATINEE a 1 hora e SOIRÉE das 6 1|2 ás 11 1|2 da noite. Sessões de meia em meia hora.
Fauteuil, 1$000; cadeira, 500 réis.

THEATRO S. PEDRO DE ALCANTARA
EMPRESA PARADOSSI-CONSIGLI
Tournée TINA DE LORENZO
Grande companhia Dramatica Italiana de Tina de Lorenzo—Falconi e Armando Falconi
DIRECTOR — LUIGI CARINI
HOJE 2 de junho HOJE
Descanço
Amanhã - 3 de junho - Amanhã
2ª RECITA DE ASSIGNATURA
Com a celebre comedia em 5 actos de BERTON E SIMON
ZAZA'
Protagonista
TINA DI LORENZO
Os bilhetes estão desde já á venda na CONFEITARIA CASTELLÕES, Avenida Central n. 118.
Preços e horas do costume

THEATRO APOLLO
Companhia portugueza de opera comica, de que faz parte o notavel actor
JOSE' RICARDO
Maestro regente da orchestra Filippe Duarte
HOJE - A's 8 3|4 da noite - HOJE
Toma parte o artista JOSE' RICARDO
8ª representação da opera comica de grande espectaculo, em 4 actos e 7 quadros
A VIAGEM DA NOIVA
Successo sem precedentes!
Applauso unanime da imprensa e do publico! A festa dos cabeçudos! O Cake-Walk! A marcha dos toureiros!
Grande exito dos bailados e do celebre concertante dos assobios!
Amanhã — A opera comica de grande espectaculo:
A VIAGEM DA NOIVA
bilhetes estão á venda desde já.
Na proxima semana: o vaudeville em 3 actos — O MENINO AMBROSIO.
BREVEMENTE: a revista de grande successo:
SANTO ANTONIO EM LISBOA

DIVERSÕES
Empresa Paschoal Segreto — Escriptorio Central: Rua Luiz Gama n. 1
Telephone n. 124
HOJE — e todos os dias — HOJE
MOULIN ROUGE
Praça Tiradentes ns. 15, 17 e 19 — Telephone n. 124
Espectaculo variado
THEATRO S. JOSÉ
Cinematographo Colosso
Praça Tiradentes n. 3. Telephone n. 596
PROGRAMMA ATTRAHENTE
Fitas novas, assumpto desconhecido!
Sessões diarias da 1 hora da tarde á meia noite.
Pavilhão Internacional
Avenida Central 154 — Telephone 189
PROGRAMMA NOVO E ATTRAHENTE
Sessões diarias de 1 hora da tarde a meia-noite.
No cinematographo: fitas de assumptos novos nunca exhibidos no Rio de Janeiro
PARQUE NOVIDADES
Rua Senador Euzebio 124, praça Onze de Junho — Telephone 770 — Sessões das 6 da tarde á meia noite. Grandes e variadas diversões como sejam: cinematographo, tiro ao alvo, jogos de bengala, pim-pam-pum, corridas de bicycletas, etc., etc.
Sorvetes especiaes — Praça Tiradentes 21 e em todas as casas de diversões da empresa.
Alugam-se e vendem-se fitas.

CIRCO SPINELLI
Companhia equestre nacional da Capital Federal — Boulevard S. Christovão
Director e proprietario AFFONSO SPINELLI
Hoje! *2 de junho* Hoje!
Successo! Sempre successo da Companhia Spinelli!
SUMPTUOSO ESPECTACULO
no qual se fará representar, na segunda parte do programma, a pedido, a emocionante farça fantastica em um prologo e tres quadros
A Filha do Campo
a qual terminará com uma explendida
APOTHEOSE
Tomam parte neste espectaculo os applaudidos CARDONAS e a notavel familia japoneza D. FRANK OLIMECHA. 1465

PALACE-THEATRE
Empresa Theatral Brasileira
Director J. CATEYSSON
Companhia Italiana de Operetas
LAHOZ
HOJE -- 3ª feira, 2 de junho de 1908 -- HOJE
1ª representação da popular opereta em 3 actos, dos srs. Mery e Della Campa, — Musica do maestro Cav. V. Valente
I GRANATIERI
(OS GRANADEIROS)
Maestro director da orchestra: Ernesto Laho
A's 8 3|4 horas da noite
Os bilhetes á venda na Casa Hermany, avenida Central n. 126, até ás 5 1|2 horas.
Brevemente a grandiosa opereta
ROBINSON CROSUÉ
Successo garantido

THEATRO RECREIO DRAMATICO
Companhia Taveira — **Empreza Rangel & C.**
Maestro regente, A. Capitani
ENSAIADOR E DIRECTOR DE SCENA NASCIMENTO CORRÊA
HOJE - 2ª REPRESENTAÇÃO - HOJE
da zarzuela comica em 3 actos de Paso e Mario: musica de Valverde e Ilés tradução livre de João Soler
A MULATA
Desempenhada pelos primeiros artistas da Companhia
ESPECTACULO DE GARGALHADAS!
Grande successo na canção e bailados de pretas no 2º acto
Preços e horas do costume. Amanhã — A MULATA
Sexta-feira, 5 — Récita da Moda com a 1ª representação da peça fantastica em 4 actos e 7 quadros de Eduardo Garrido
A FILHA DO AR
Os bilhetes desde já á venda.
Brevemente — AS TANGERINAS MAGICAS.